

n°9 - Décembre 2025

# L'HERBER' & vous

**BONNE  
ANNÉE  
2026**

**ON VOUS EXPLIQUE**

Le projet de pôle  
enfance jeunesse

p.4

**C'EST DANS L'HER**

Les zones humides, refuges  
pour la biodiversité

p.10

**LUMIÈRE SUR**

la santé sur notre  
territoire

p.19

**UN INSTANT AVEC**

les nouveaux agents  
du service technique

p.22



COMMUNE DE  
**L'HERBERGEMENT**

# SOM MAI RE

On vous explique

4

C'est dans l'her'

10

Lumière sur...

19

Un instant avec...

22

Les news de Terres  
de Montaigu

24

Vie économique

27

Renseignements  
utiles

29

Etat civil 2025

41

En images

42

Agenda

47

## L'Herbergement en images

En 2024, la commission communication avait souhaité initier un nouvel outil de présentation visuelle de L'Herbergement. Une vidéo avait donc été réalisée mettant en avant trois valeurs fortes : dynamisme, solidarité et environnement.



Cet été, afin de mettre en lumière le dynamisme de notre commune, de nouvelles **vidéos** ont été publiées sur notre site internet et diffusées sur nos réseaux sociaux. Vous avez ainsi pu découvrir : le **transport solidaire** avec Liliane (bénévole) et Sylvaine (bénéficiaire), le **terrain de football synthétique** avec Corentin (président de la SMS Football), ainsi que le **quartier de la Pichetière** avec Marine (future herbergementaise).

Ces vidéos ont rencontré un franc succès, totalisant plus de 23 000 vues sur Facebook et 5 000 sur Instagram !

## Le projet de mosaïque photos avance, nous approchons du but !

Le projet de mosaïque, réunissant les visages de nos 3 500 habitants sur un même support, avance à grands pas. La commission communication est en train de valider la photo finale qui représentera notre identité locale.

Il reste cependant encore environ 1 000 clichés à capturer pour enrichir cette mosaïque et refléter la diversité de notre commune. Nous comptons sur la mobilisation de nos associations locales, en particulier les clubs sportifs, pour relayer ce message.

De nombreuses photos ont déjà été prises lors d'assemblées générales ou de repas, mais cette dernière ligne droite est essentielle pour la réussite du projet. Les vœux du maire et des élus seront une occasion supplémentaire, pour ceux qui ne se sont pas encore fait photographier, de participer à cette démarche collective.

Au-delà des aspects matériels indispensables à la réalisation de ce projet, rappelons l'objectif initial : **"Impliquer toute la population dans un projet fédérateur"**, pour que l'on puisse dire : **"L'Herber, c'est VOUS"**.

N'hésitez pas à contacter la mairie ou vos associations, qui ont reçu les instructions pour nous aider à compléter notre puzzle final. **Nous comptons sur votre participation !**

Nous vous souhaitons de joyeuses fêtes de fin d'année et nos meilleurs vœux pour 2026. Rendez-vous lors de la cérémonie des vœux, le dimanche 11 janvier à 11h, à l'Her'de Sports.

Jean-Michel SOULARD,  
élu délégué à la communication.

### BULLETIN MUNICIPAL DE L'HERBERGEMENT

Mairie de L'HERBERGEMENT  
21 place de l'église - 85260 L'HERBERGEMENT  
Tél : 02.51.42.81.74  
Email : [mairie@lherbergement.fr](mailto:mairie@lherbergement.fr)  
site : [www.lherbergement.fr](http://www.lherbergement.fr)

Directrice de publication : Anne BOISTEAU-PAYEN

Rédacteur en chef : Jean-Michel SOULARD

Création et mise en page : Agence Kivily

Impression : Go Impression

Magazine distribué gratuitement - Tirage : 1750 exemplaires

Crédits photos : Mairie de L'Herbergement, Terres de Montaigu, Studio Evidence, Julien Gazeau, CHD Vendée, CÉL du Prince, Pexels, Adobe stock, Illustration couverture générée par l'IA.

## Meilleurs vœux à tous pour 2026 !

Les fêtes de fin d'année approchent, et avec elles l'occasion de partager des moments de convivialité, de se retrouver en famille et entre amis, de prendre soin de ses proches.

J'en profite pour remercier tous ceux qui se sont investis pour décorer la commune : les membres du Conseil Municipal des Enfants, les jeunes d'Her'de Jeunes, les bénévoles habituels et les volontaires de l'heure civique sans oublier le service technique. Je remercie chaleureusement toutes celles et ceux qui s'investissent quotidiennement dans la vie de notre commune. Leur engagement et leur dévouement contribuent chaque jour à faire de L'Herbergement un lieu où il fait bon vivre.

**2025 a été synonyme d'événements réussis** : la Fête Renaissance du 7 septembre, qui a enchanté petits et grands, a été un véritable succès (bravo à la nouvelle équipe), tout comme le Comedy Club organisé dans le cadre de notre saison culturelle le 21 novembre dernier. Nos associations, nos clubs sportifs ont également animé l'année avec brio, renforçant le dynamisme de notre vie locale.

**En 2025, L'Herbergement a connu de nombreuses réalisations** : la création d'un terrain de football synthétique permettant une pratique sportive optimale toute l'année, la renaturation d'espaces à la Pichetière pour préserver notre environnement, ainsi que le lancement d'un plan vélo afin de développer la pratique du vélo sur notre commune. Nous avons également lancé le Passeport du civisme, destiné à encourager les enfants à s'engager concrètement dans des actions autour de la mémoire, la solidarité, la protection, les relations intergénérationnelles et l'environnement.

**En 2025, nous avons aussi initié le projet de pôle enfance jeunesse**, afin de réunir les services liés à l'enfance et à la jeunesse en centre-bourg (plus d'informations page 4).

Ce magazine met également en lumière les initiatives en faveur de votre bien-être, notamment celles destinées à nos seniors et aux personnes isolées. Vous y trouverez également un dossier dédié à l'offre de santé sur notre territoire.

Je vous souhaite à toutes et à tous de très belles fêtes de fin d'année, et vous donne rendez-vous le **dimanche 11 janvier 2026, à 11h, à l'HER' de Sports pour la cérémonie des vœux.**

Anne BOISTEAU-PAYEN, Maire.



### HORAIRES D'OUVERTURE DE LA MAIRIE

Lundi : 14h30 / 17h30  
Mardi : 9h / 12h15 et 14h30 / 17h30  
Mercredi : 9h / 12h15 et 14h30 / 17h30  
Jeudi : 9h / 12h15 fermé l'après-midi  
Vendredi : 9h / 12h15 et 14h30 / 17h30  
Samedi : 9h / 12h



### RENDEZ-VOUS À LA CÉRÉMONIE DES VŒUX

**Dimanche 11 janvier, à 11h, HER' de Sports.**

### SUIVEZ NOUS SUR



[www.lherbergement.fr](http://www.lherbergement.fr)

### ABONNEZ-VOUS...

Pour recevoir la version numérique de nos publications.

RDV sur [www.lherbergement.fr](http://www.lherbergement.fr) et cliquez sur "je m'inscris", en bas, à droite de la page d'accueil.



# ON VOUS EXPLIQUE



Le pôle enfance jeunesse réunira les services liés à l'enfance et à la jeunesse en centre-bourg

## | Le point sur l'avancée du projet de pôle enfance jeunesse

Dans un contexte où l'éducation et le bien-être des enfants sont au cœur des préoccupations, la commune s'est engagée en faveur des familles avec la création d'un pôle enfance-jeunesse. Ce projet comprend la relocalisation du restaurant scolaire dans le centre-bourg à proximité des deux écoles et la rénovation du centre périscolaire et accueil de loisirs. L'objectif principal est de **rapprocher le restaurant des écoles** pour réduire les déplacements en bus, les temps de transfert et les coûts de transport. Le second objectif est de **centraliser et mutualiser les services liés à l'enfance et à la jeunesse**.

Une étude de faisabilité menée en 2024 et les conclusions de l'étude urbaine ont confirmé ce choix.

Pour cette opération, la commune a engagé un partenariat pour une assistance à maîtrise d'ouvrage avec **Vendée Expansion** afin de **concevoir et réaliser le projet**.

**Le site retenu se situe à l'angle de la rue du Maréchal de Lattre de Tassigny et de la rue de l'Ancienne Mairie, à proximité du centre périscolaire et Envol.** Le site du projet représente une surface de plus de **5000 m²**.

Les parcelles étant situées en zones de sensibilité archéologique par la Direction Régionale des Affaires Culturelles (DRAC) des Pays de la Loire, un diagnostic archéologique doit être réalisé au cours du premier semestre 2026.

Le futur restaurant scolaire sera doté d'une **cuisine** afin d'envisager la **préparation des repas sur place**. Il pourra accueillir jusqu'à **480 convives** : 180 élèves de maternelle et 300 élèves élémentaires. Le projet prévoit également la préparation et la distribution de 110 repas supplémentaires destinés à la Maison Familiale Rurale (MFR).



La commune souhaite profiter de cette réalisation pour **rénovier le centre périscolaire et accueil de loisirs** attendant.

**Les acteurs associatifs, Familles Rurales et Acti'Mômes sont associés à cette réalisation.**

Le principe de fonctionnement et d'organisation du pôle enfance jeunesse leur a été présenté et a été validé.

Désormais, l'objectif est de rédiger les cahiers des charges en vue de la consultation du groupe de maîtrise d'œuvre, comprenant notamment l'architecte. Un concours d'architectes sera organisé au cours de l'année 2026, permettant aux futurs élus de sélectionner le scénario le plus adapté. Le calendrier prévoit la désignation de l'architecte d'ici la fin de l'année 2026. Des études complémentaires seront menées en 2027, afin d'initier les travaux en 2028, avec une **ouverture du pôle enfance et jeunesse programmée pour avril 2029**.

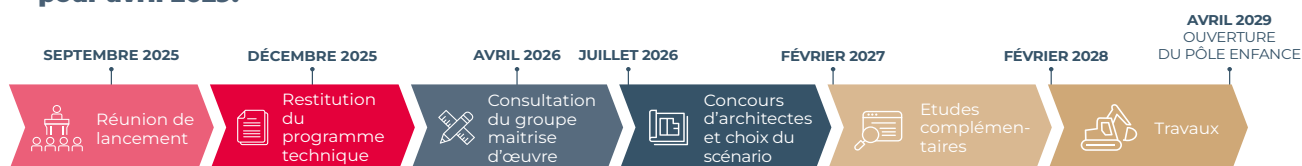

Le restaurant scolaire actuel, créé en 2012, est situé à l'extrémité sud de la commune (route de la Roche sur Yon). Cette localisation avait été retenue du fait de l'existence d'un site Butagaz, classé SEVESO, empêchant la création de ce type d'équipement en centre-bourg. Depuis, le site Butagaz a été délocalisé et démantelé pour laisser place au futur quartier des Bois de Ville.

Les bâtiments de l'actuel restaurant scolaire pourront accueillir une crèche à partir de 2030 afin d'accueillir les enfants avant leur scolarisation.



**Travaux sur les bâtiments communaux**

**ÉGLISE** : La chaudière fioul de l'église est tombée en panne courant 2025. La commune a donc sollicité le Sydev pour une étude de faisabilité, afin de définir un nouveau système de chauffage. Au vue des critères techniques et de la fréquentation de l'église, des lustres chauffants électriques seront posés prochainement.

**MAIRIE** : La toiture de la mairie (partie ardoise) sera également rénovée en début d'année 2026.

# L'urbanisme à L'Herbergement

## Les projets de lotissements communaux

La première tranche de la **Pichetière 6** est en fin de commercialisation : il ne reste plus qu'un seul lot disponible. Une deuxième tranche de 27 lots est à l'étude et pourrait voir le jour en 2026 voire en 2027.

Quant à l'**éco quartier des Bois de Ville**, le projet suit son cours. Une modification du Plui a été nécessaire afin d'ouvrir la possibilité de construire des logements collectifs sur 2 ou 3 étages.

Cette modification du PLUI a fait l'objet d'une enquête publique qui s'est déroulée du 18 novembre au 3 décembre.



## LES AUTORISATIONS DÉPOSÉES EN 2025

Arrêté au 10.12.2025



**29**

Permis de construire



**90**

Déclarations  
Préalables  
de travaux



**101**

Certificats  
d'urbanisme



**49**

Déclarations  
d'intentions  
d'aliéner  
(relatives à des ventes  
de maisons ou de  
terrains entre privés)



soit  
**269**

**Documents  
d'urbanisme  
traités**

## RAPPEL

**Pour un suivi facilité et un traitement plus rapide de votre dossier, effectuez votre demande en ligne :**

<https://terresdemontaigu.geosphere.fr/>

la liste des documents d'urbanisme déposés et les décisions associées sont uniquement consultables sur le site internet de la commune :

[www.lherbergement.fr](http://www.lherbergement.fr)

(cliquez sur Mes démarches en ligne / Urbanisme: formuler une demande d'urbanisme / Affichage réglementaire)

**Mon Espace Habitat vous accompagne dans la phase de pré-projet, pour la constitution du dossier et pour toute question sur la faisabilité de votre projet.**

### MON ESPACE HABITAT

Mardi : 9h30 à 12h30 – 14h30 à 17h30

Mercredi : 9h30 à 12h30 – 14h30 à 17h30

Jeudi : 9h30 à 12h30 – 14h30 à 19h

Vendredi : 9h30 à 17h30

Samedi : 9h30 à 12h

15 place du Champ-de-Foire

Montaigu, 85600 Montaigu-Vendée

02 51 46 46 14

[monespacehabitat@terresdemontaigu.fr](mailto:monespacehabitat@terresdemontaigu.fr)

### MAIRIE

#### PERMANENCES URBANISME

Lundi : 14h30 à 17h30

Mercredi : 9h à 12h15

Vendredi : 9h à 12h15 et 14h30 à 17h30

[urbanisme@lherbergement.fr](mailto:urbanisme@lherbergement.fr)



## La commune engagée dans le logement social

### En 2026 et 2027, 13 logements à loyer modéré vont être construits.

Dans la première tranche du lotissement Pichetière 6, huit logements seront édifiés au cours du premier semestre 2026, sur une parcelle acquise par le bailleur social Podeliha. Ce lot comprendra quatre T2, deux T3 et deux T4.

Par ailleurs, à l'entrée de la rue du Muguet, une parcelle communale sera vendue à Vendée Logement en vue de la réalisation de cinq logements : un T2, trois T3 et un T4. Le permis de construire a été déposé, et les travaux devraient débuter fin 2026, avec une livraison envisagée pour 2027.

## Les travaux de Voirie de 2025

Chaque année, la commission Voirie définit les secteurs à entretenir en priorité. En 2025, plusieurs travaux ont été réalisés : rénovation de la voirie d'accès au village du **Blaizon**, d'une portion de voirie agricole dans le village de la **Citadelle**, ainsi qu'une partie de voirie du village de la **Guibondelière**.

Par ailleurs, des **pistes cyclables** reliant les lotissements le long de la voie ferrée (de l'impasse des jardins jusqu'au clos des bambous) ont été aménagées.

Le **parking de la gare** (coté Est – route des Brouzils) a également été agrandi avec 40 nouvelles places, portant à 160 le nombre total de places de stationnement pour les usagers.

Comme chaque année, l'entretien des voies se poursuit avec la pose de point-à-temps (émulsion de goudron et de gravillons) permettant de combler les fissures, le curage des fossés, le broyage des accotements et des fossés.

Peinture routière, aménagement de voies sablées et renouvellement de panneaux ou matériel de signalisation ont également été réalisés pour garantir la sécurité et la qualité des infrastructures.

**Pour 2026, plusieurs projets sont à l'étude notamment des aménagements provisoires de sécurité dans la rue de la Maladrerie.**

### PROGRAMME VOIRIE 2025

Réfection de voirie :	76 000 €
Point-à-temps :	30 000 €
Broyage :	22 000 €
Achat et entretien signalisation :	4 500 €



« La rénovation et l'entretien de la voirie garantissent la qualité des routes communales, assurant ainsi la sécurité des habitants. »

Bernard LOUINEAU,  
adjoint à l'urbanisme, à la voirie et  
à l'assainissement.

# Les élections municipales : mode d'emploi

## QUAND VOTER ?

**DIMANCHES  
15 & 22 MARS 2026**



Les inscriptions sont possibles jusqu'au 6<sup>ème</sup> vendredi précédant le 1<sup>er</sup> tour de l'élection, soit **jusqu'au 6 février 2026.**

**Les jeunes de 18 ans** sont inscrits d'office dans la commune où leur recensement a été effectué au moment de leur 16 ans. Il n'y a donc aucune démarche complémentaire à effectuer, sauf si depuis le recensement le jeune a changé de lieu de résidence et souhaite voter dans sa nouvelle commune de domiciliation. Dans ce cas, une demande d'inscription doit être complétée pour être rattaché à la commune.

**Pour les électeurs déjà inscrits sur la liste électorale communale**, c'est le moment de vous assurer que votre adresse actuelle correspond bien à celle renseignée sur le fichier électoral. Vous pouvez, pour cela, vous rendre en mairie ou appeler le service élection au 02 51 42 81 74.

**2026 n'est pas une année de refonte électorale :** Seuls les nouveaux électeurs recevront une nouvelle carte électorale quelques jours avant les élections.

**A noter que la carte électorale n'est pas un justificatif obligatoire pour pouvoir voter, contrairement à la carte nationale d'identité.**

## PROCURATION :

Un électeur absent le jour d'une élection peut **voter par procuration**. L'électeur absent choisit une personne qui vote à sa place. Cette personne doit voter selon les consignes données par l'électeur absent.

L'électeur qui donne procuration doit se présenter **en personne** et avec un justificatif d'identité à la gendarmerie pour effectuer sa démarche. La gendarmerie la plus proche de L'Herbergement est celle de Montaigu (10 cours Michel Ragon).

Il y remplit le formulaire (Cerfa n° 14952\*02) en indiquant plusieurs informations sur l'électeur qui votera à sa place : nom de famille, nom d'usage, prénoms, adresse et date de naissance.

Un récépissé lui est ensuite remis.

## Listes électorales : n'attendez pas le dernier moment pour vous inscrire !

Plusieurs solutions existent pour vous inscrire :



### EN LIGNE

grâce au téléservice disponible sur [Service-Public.fr](https://service-public.fr) avec un justificatif d'identité et un justificatif de domicile numérisés ;



### EN MAIRIE

sur présentation d'un justificatif de domicile, d'un justificatif d'identité et du [Cerfa n°12669\\*02](#) de demande d'inscription ;



### PAR COURRIER ADRESSÉ À VOTRE MAIRIE,

en joignant un justificatif de domicile, un justificatif d'identité et le Cerfa n° 12669\*02 de demande d'inscription.





## OÙ VOTER ?

La commune est divisée en trois bureaux de vote tous situés au sein de l'école Jean de la Fontaine au 36 rue Jean Yole.



L'HERBERGEMENT

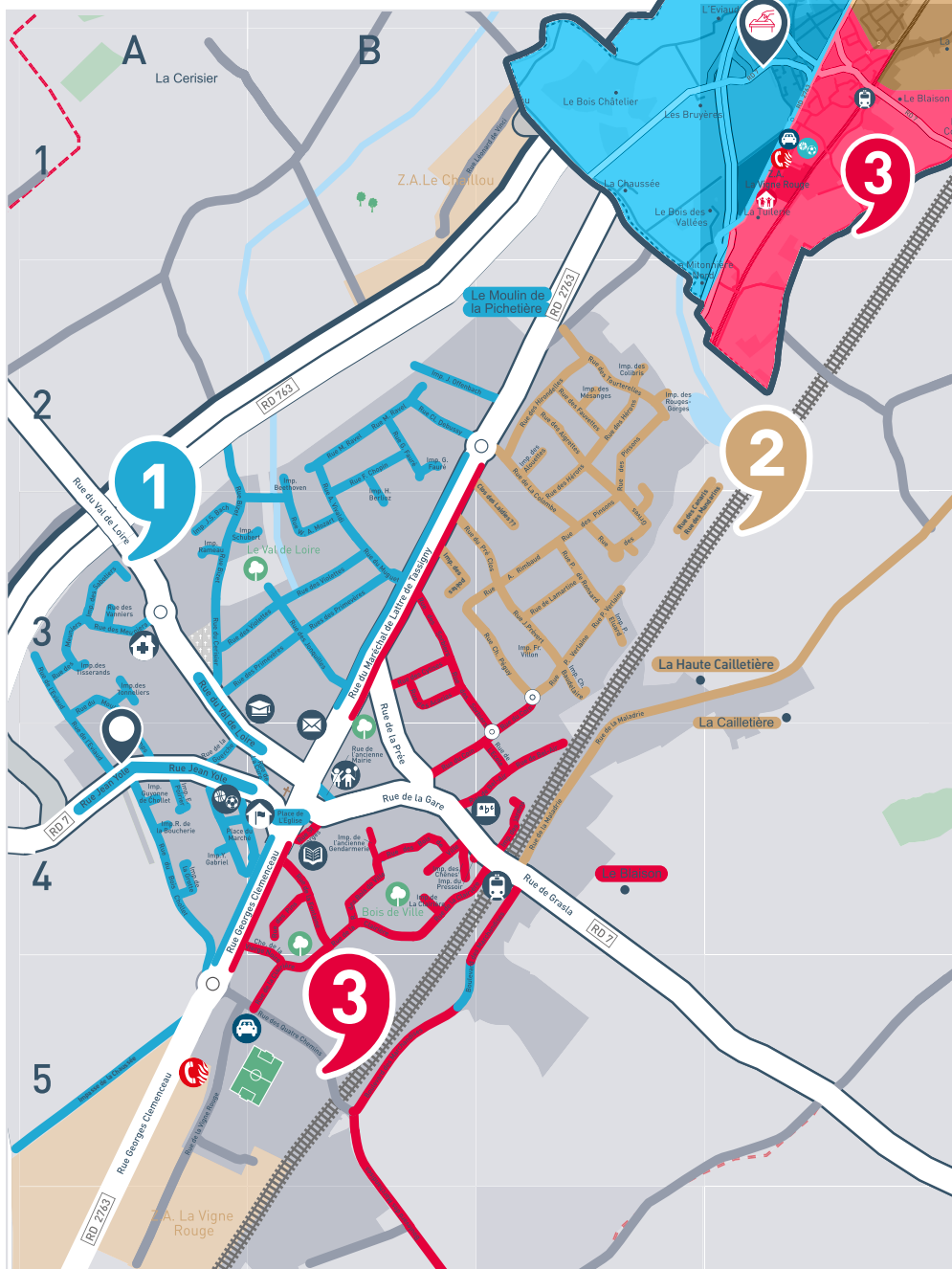

# C'EST DANS L'HER'

Retrouvez ici les nouveautés et les sujets qui vous concernent au quotidien.

## Les zones humides, des refuges pour la biodiversité

Dans un contexte où la préservation de l'environnement est une priorité, la commune a réalisé un projet de renaturation sur une parcelle située à la Pichetière. Ce projet s'inscrit dans la continuité des actions menées sur ce secteur.

Les travaux ont consisté à :

- **transformer un fossé en une noue** beaucoup moins profonde pour créer une zone humide. Des plantes hydrophiles seront introduites (reine des prés, carex...). Ce milieu pourra ainsi accueillir des libellules, batraciens et oiseaux migrants ;

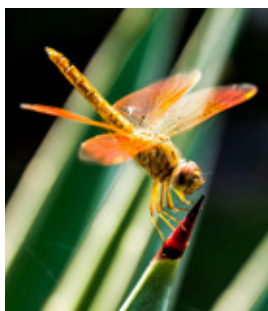

- **créer une zone boisée et arborée** composée d'arbres et d'arbustes de milieux humides (saule, frêne...). Cette haie formera un corridor écologique pour la faune ;
- **concevoir une prairie humide** composée de graminées et de fleurs adaptées afin de favoriser la pollinisation et la nidification des oiseaux. Cette diversité floristique est essentielle pour les abeilles et les papillons ;
- **recréer le cours naturel du ruisseau** afin de retrouver des habitats aquatiques pour les poissons, les amphibiens et insectes. Ce cours naturel participe aussi à améliorer la qualité de l'eau ;
- **« ouvrir » les berges** en supprimant les ronces qui les encomrent et les obscurcissent.

Des travaux complémentaires seront effectués au printemps pour l'ensemencement de la prairie.



« La renaturation réalisée à la Pichetière permet de préserver la biodiversité en créant des zones humides, des habitats boisés, des prairies fleuries, favorisant ainsi la faune et la flore locale. »

Laurent GESNEL, adjoint à l'environnement, cadre de vie, mobilités et énergies renouvelables.



## Encourager la pratique du vélo

Le développement du vélo permet de réduire les consommations d'énergie et les émissions de gaz à effet de serre. Il participe à l'amélioration du cadre de vie et répond à des enjeux de santé publique et d'amélioration de la sécurité routière.

**Afin de faciliter l'usage du vélo, la commune de L'Herbergement s'est lancée dans la réalisation d'un plan vélo.** Notre plan vélo 2027, vise à promouvoir et faciliter, au quotidien, la mobilité douce entre les différents pôles d'activités et d'attractivité de la commune (centre-bourg, lotissements, gare, écoles, équipements sportifs et culturels). Il a reçu le soutien de l'ADEME (Agence de l'environnement et de la maîtrise de l'énergie) via son dispositif de financement AVELO 3. Notre plan vélo vient également compléter le schéma vélo de Terres de Montaigu, élaboré dans le cadre du plan Climat Terres d'enAIRgie.

Ce mode de déplacement peut être une réelle alternative aux déplacements motorisés sur les courtes et moyennes distances, sur les trajets domicile, école, gare, travail, loisirs...



Ce plan propose un maillage cyclable qui traduit l'objectif de développer la pratique du vélo à l'échelle communale. Les itinéraires s'appuient sur des aménagements existants, des routes et chemins à faible trafic qui seront repris et/ou signalés et des nouveaux aménagements à réaliser.

**En 2025, une première phase de travaux a été réalisée impasse des jardins, rue des Sorbiers et route de Montaigu.**

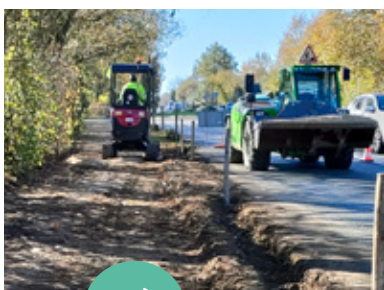
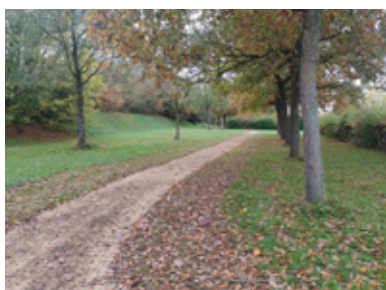

### DEUX NOUVEAUX BOXS VÉLO

Deux nouveaux abris à vélo ont été installés à la Vigne Rouge, sur l'espace de co-voiturage devant le terrain synthétique du stade afin de favoriser également des trajets multimodaux. Ces installations sécurisent le stationnement des vélos en offrant un espace clos et verrouillé, tout en les protégeant des intempéries.



### 15 NOUVEAUX ARCEAUX ONT ÉTÉ INSTALLÉS

Afin de poursuivre le développement du vélo, de nouveaux arceaux ont été installés dans la rue principale, place de l'église, place du marché, au stade et aux abords de la salle de la Clairière. A terme, ce seront plus d'une centaine de places de vélos qui seront disponibles sur la commune.

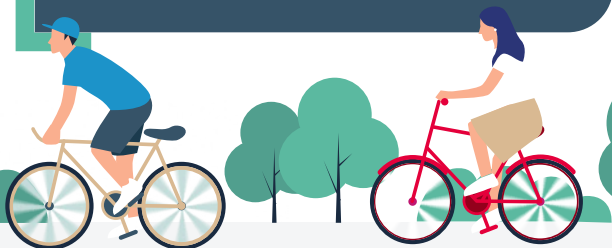

## Améliorer notre cadre de vie

### Espaces sans tabac

Une nouvelle signalétique est en cours d'installation à L'Herbergement. Elle instaure depuis le 1<sup>er</sup> juillet 2025 comme partout en France, des espaces sans tabac dans les parcs et jardins et les abribus ainsi qu'aux abords des établissements scolaires, bibliothèques et installations sportives. Le périmètre d'interdiction est défini comme la zone de l'espace public comprise dans un rayon de 10 mètres à partir des accès publics des lieux concernés par l'interdiction de fumer. **Cette mesure vise à renforcer la lutte contre le tabac et la protection des enfants et adolescents.**

Le fait de fumer dans ces lieux est puni d'une amende pouvant aller jusqu'à 135 € (articles R3512-2 et R3515-2 du code de la santé publique).

**Le tabagisme passif provoque dans notre pays 3 000 à 5 000 morts par an.**



### Lutter ensemble contre les rats

La présence de rongeurs dans la commune est un problème avéré. Des opérations ponctuelles de dératisation sont réalisées dans certaines zones, mais la lutte contre ces nuisibles doit être l'affaire de tous ! Chaque geste compte pour freiner leur prolifération. Privilégier les composteurs fermés, nourrir les volailles le matin, ne pas laisser de nourriture à l'extérieur, entretenir jardins et espaces environnants, traiter en préventif avec du raticide... ces gestes simples contribuent à la préservation de notre santé collective et à l'amélioration de notre cadre de vie.

### Jardiner à la Pichetière

**A L'Herbergement, des parcelles communales sont mises à la disposition de jardiniers en herbe près du plan d'eau de la Pichetière.**

Ces jardins familiaux permettent de récolter de bons légumes frais et d'échanger entre jardiniers. Il est possible d'y cultiver sa propre parcelle de 50 m<sup>2</sup> ou de rejoindre une parcelle collective dite « labo jardin ». Cette parcelle est dédiée à l'initiation au jardinage et à l'expérimentation des techniques horticoles.

Location de la parcelle : 20 € à l'année.

Inscription en mairie.





## | Le Conseil Municipal Enfants en action

Le 1<sup>er</sup> juillet, 8 élèves de CM1 des écoles Jean de la Fontaine et Arc en Ciel ont été élus au Conseil Municipal Enfants.

**Félicitations à Ethan, Casey, Noélie, Léonie, Lalie, Paul, Thibaud et Robin qui rejoignent Noah, Anatole, Chloé, Félix et Abigaëlle, les 5 conseillers de CM2 (élus l'an dernier).**

Pleins d'idées et d'énergie, ils ont décidé de concentrer leurs efforts sur des thématiques essentielles : handicap, écologie, solidarité, vivre ensemble...

Depuis septembre, les 13 jeunes élus du Conseil Municipal des Enfants ont déjà réalisé plusieurs actions.

### Un moment intergénérationnel à l'EHPAD

Les élus du CME et les seniors de la résidence Martial Caillaud ont partagé un moment riche en découvertes et en témoignages autour du thème « l'école d'hier et d'aujourd'hui ».



### Commémoration du 11 novembre

Les jeunes du CME ont représenté leurs camarades lors de la commémoration du 11 novembre, où leur sérieux et leur engagement ont été remarqués.



### Décorations de Noël

Le Conseil Municipal Enfants s'est mobilisé pour embellir notre commune à l'occasion des fêtes de fin d'année, mettant en valeur créativité et esprit d'équipe.



**Cette initiative a été rendue possible grâce à la collaboration de nombreux acteurs :** les adultes et les enfants du CME, les jeunes de l'espace jeunes (accompagnés de Nora, notre animatrice jeunesse), les bénévoles habituels et les volontaires de l'Heure Civique, sans oublier les agents du service technique. Un magnifique exemple de coopération qui a permis de faire briller les yeux de tous en cette période festive !

## | Zoom sur le Passeport du Civisme

Le 26 septembre dernier, le passeport du civisme, porté par le Conseil Municipal Enfants, a été présenté aux élèves de CM2 des écoles Arc-en-Ciel et Jean de la Fontaine.

**À travers ce dispositif, les enfants sont invités à réaliser des actions concrètes autour du devoir de mémoire, de la solidarité, de la protection de la population, des relations intergénérationnelles ou encore de la préservation de l'environnement.**

Chaque mission réalisée sera validée dans leur passeport, les encourageant à devenir des citoyens responsables, attachés à la commune et ouverts sur le monde.

Ce passeport offre aux jeunes l'occasion de valoriser leur engagement et de souligner l'importance de leurs gestes pour la vie collective. Certains enfants ont déjà accompli diverses missions : participation



à la cérémonie du 11 novembre, collecte de denrées pour la banque alimentaire, aide ponctuelle à des personnes âgées...

Nous les félicitons et les encourageons à poursuivre leurs actions !



« Le Passeport du Civisme encourage les enfants à réaliser des actions concrètes en faveur de la mémoire, de la solidarité, de la protection, des relations intergénérationnelles et de l'environnement, valorisant ainsi leur engagement pour la vie collective. »

Anne-Marie JOUSSEAUME, adjointe petite enfance, enfance, jeunesse et affaires scolaires.

## | La commune s'engage pour le bien-être de ses habitants

**Par le biais de plusieurs services et actions, la mairie et le CCAS, s'efforcent de promouvoir le bien-être des habitants, notamment des seniors et des personnes isolées. Parmi ces initiatives concrètes figurent les visites de convivialité, le transport solidaire, la mutuelle communale ainsi que l'heure civique. Ces mesures participent à bâtir une communauté plus solidaire et à répondre aux besoins de tous ses membres.**

### Les visites de convivialité

Elles sont assurées par des bénévoles directement au domicile des personnes concernées. L'objectif est de partager un moment agréable : discuter, sortir pour une courte promenade ou encore jouer à quelques jeux.

Pour bénéficier de ces visites ou pour devenir bénévole, il suffit de contacter la mairie.

En début d'année, les personnes de plus de 85 ans vont recevoir une visite. Ce sera l'occasion



de leur adresser nos vœux, de leur offrir une petite plante, d'échanger avec elles et de mieux comprendre leurs besoins. Ces moments chaleureux, sincères et empreints de convivialité sont toujours très appréciés.

### A NOTER

**Une soirée jeux et karaoké** ouverte à tous les retraités est organisée **vendredi 6 février, de 15h à 18h30**, Salle Aquarelle. Ce sera l'occasion de passer un moment convivial pour chanter, jouer et partager un goûter.

## Activ' retraite : le magazine des retraités actifs

À l'intérieur de ce magazine, édité par Terres de Montaigu, vous découvrirez une multitude d'initiatives variées.

Ce support regroupe des informations sur la santé, tels que des conférences et des groupes de parole, ainsi que des activités pour rester en forme, comme la brain gym et les randonnées. Vous y trouverez également diverses propositions pour vous divertir : concours de belote, séances de cinéma, dictées...



Ce magazine est disponible dans toutes les mairies ainsi que dans les cabinets médicaux.



## TRANSPORT SOLIDAIRE 2025 EN CHIFFRE

 **14** conducteurs bénévoles

 **64** bénéficiaires

 **160** transports

Le transport solidaire est ouvert à tous. Pour en bénéficier ou devenir conducteur bénévole, adressez-vous à la mairie.

## REGISTRE DES PERSONNES VULNÉRABLES

Vous souhaitez être contacté en cas de grand froid, canicule, épidémie... Inscrivez-vous sur le registre des personnes vulnérables en mairie.

## La mutuelle communale solidaire

Toute personne résidant sur la commune peut bénéficier de la mutuelle communale MCRN. N'hésitez pas à prendre un rendez-vous afin d'étudier la faisabilité et la pertinence d'une éventuelle souscription.

Contact : Ludwig SAFFRÉ : 07 57 18 36 36 / 02 40 89 22 91 – Isaffre@mcrn.fr

**L'heure  
Civique**  
Herbergementaise



## L'Heure Civique

Avec ce dispositif, chaque habitant peut consacrer une heure par mois à une action solidaire, adaptée à ses capacités et ses envies. Ce système, **complémentaire au bénévolat associatif**, offre une grande liberté d'action : assistance aux voisins, nettoyage de quartiers, soutien ponctuel à des associations comme l'accompagnement du pédibus entre le périscolaire et les écoles ou encore aide au service du restaurant scolaire...

Sans engagement ni contrainte, il permet à chacun de contribuer à la vie locale selon ses disponibilités. Pour participer ou demander de l'aide, **inscrivez-vous sur l'herbergement. lheurecivique.fr** ou contactez la mairie.

**A NOTER** : une **matinée ramassage de déchets, ouverte à tous**, est programmée **samedi 14 février** (RDV à 10h devant la mairie). Inscription en Mairie fortement souhaitée. **A cette occasion, le dispositif de l'heure civique sera expliqué aux participants.**





## Soirée de remerciements

La commune et le CCAS s'appuient sur de nombreux bénévoles pour mener à bien leurs actions, et ont souhaité les remercier lors d'une soirée organisée le 12 décembre dernier. Cette soirée a réuni les planteurs, les décorateurs de rue pour Noël, les transporteurs solidaires, les visiteuses de convivialité, les bénévoles de l'Heure civique et de la bibliothèque municipale, ainsi que les distributeurs du magazine communal.



« Nous remercions sincèrement toutes les personnes qui donnent de leur temps et de leur énergie pour améliorer le quotidien des habitants. Leur engagement est essentiel. N'hésitez pas à les rejoindre. »

Claudine GUENEAU, adjointe à la santé, aux affaires sociales et à l'insertion

## Une nouvelle centenaire à la résidence Martial Caillaud

Le 2 septembre, **Marie-Josèphe LARDIERE** a fêté comme il se doit ses 100 ans, entourée de sa famille, de l'ensemble des résidents et des agents de la résidence Martial Caillaud. Ce jour-là, elle a été félicitée et honorée par sa famille et ses amis, en particulier Madeleine GOURAUD (centenaire également !).

Marie-Josèphe, très émue, a remercié chaleureusement toutes les personnes qui, au quotidien lui permettent de vivre une belle et sereine vie.

On lui souhaite encore de très belles années à la résidence.

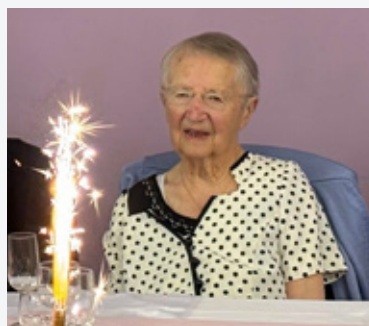

## Retour sur L'Herber' Comedy Club

En septembre 2024, la commission animation, vie associative, sports et culture lançait sa première saison culturelle tournée vers l'humour : **Un Her'de Culture**.

Fort du succès rencontré, une soirée de comedy club était proposée le 21 novembre, à la salle Aquarelle. 140 personnes ont participé à cette soirée placée sous le signe du rire.

Au programme : trois humoristes talentueux – Guillaume MORROW, Murielle ROGER et Christophe BASCLO – qui ont fait rire aux éclats !

Merci au SMASH Tennis qui proposait de quoi se désaltérer et se restaurer, et merci à l'œil du Prince, producteur de cet événement, pour cette soirée mémorable !





# Le terrain de football synthétique est opérationnel

**Le terrain de football synthétique a été inauguré samedi 27 septembre dernier.**

Cet équipement a été réalisé en lieu et place du terrain d'entraînement, qui ne permettait plus une pratique optimale, en raison des conditions climatiques difficiles et de la mauvaise qualité du sol argileux.

Le terrain de football synthétique, très attendu par le club et tous les joueurs, possède de nombreux points forts environnementaux et techniques :

- pratique du sport toute l'année par tous les temps
- matériaux recyclés : pelouse synthétique remplissage en rafles de maïs
- confort de jeu : meilleurs appuis et diminution du risque de blessures
- réserve d'eau alimentée par les eaux pluviales
- aucune artificialisation supplémentaire des sols
- nouvel éclairage LED faible consommation
- développement durable et respect du territoire



**Un grand merci à nos partenaires** (Etat, Ligue Régionale de Football, Région Pays de la Loire, Département de la Vendée et District de Football de la Vendée) qui ont subventionné cet équipement à hauteur de 40%.

Cet équipement structurant pour notre tissu associatif, nos jeunes et les habitants du futur quartier des Bois de Ville est un véritable outil de cohésion sociale et d'intégration, au service de tous.



« Le terrain synthétique répond pleinement aux besoins de nos habitants d'aujourd'hui et de demain. Venez découvrir ce nouvel espace et partager vos expériences autour du foot ! »

Frédéric DA CRUZ,  
adjoint à l'animation, la vie associative et aux affaires  
culturelles et sportives.

## Des nouvelles des écrivains herbergementais

En juin 2023 et janvier 2024, vous avez pu découvrir dans nos magazines communaux les portraits des écrivains herbergementais. Depuis, plusieurs d'entre eux ont publié de nouvelles œuvres. En voici un aperçu.

### Aude BAROIS

Cet été, le roman « **Sofia** » d'Aude Barois est sorti et, en septembre, il a été élu coup de cœur de la Maison d'Édition Librinova. Dans ce 4<sup>ème</sup> roman, Aude plonge le lecteur dans un périple méditerranéen baigné de soleil : une histoire de résilience riche en émotions !

*Ce roman est en vente à l'espace culturel du Super U de Boufféré, à la Maison de la Presse de Montaigu. Il est aussi disponible en ebook sur des sites de librairie en ligne (Librinova, Babelio...)*



### Marcel GRELET

En deux ans, Marcel a publié trois nouveaux romans. En 2024, sa saga d'anticipation « La Terre Éphémère » s'est enrichie de 2 nouveaux romans : **Sublimation** (tome 4) et **Osmose** (tome 5) qui closent cette fresque futuriste.

En 2025, il a publié « **La Loire de l'espérance** ». Il y décrit La Loire à travers une grande épopée humaniste dans laquelle on découvre la vie des bateliers.

*Ces romans sont disponibles en librairie et dans les points de vente habituels.*

Marcel Grelet

La Loire de l'espérance

*Maria d'Angoulême*



### Huguette LANOUE

En ce début 2026, Huguette sort son septième livre : « **La différence conflictuelle Mère Fille** ». Dans ce roman, Huguette aborde le sujet sensible des différences (quelles qu'elles soient).

*Ce roman est disponible au Carrefour Contact et à Coup de Cœur by Ludo à L'Herbergement, ainsi qu'à la Maison de la Presse à Montaigu.*



### Anne-Marie PREAULT

En 2025, Anne-Marie a publié « **Aux bords des chemins de vie** ». Dans ce livre, elle raconte son métier d'assistante sociale en croisant son expérience avec celle de Janine DUPONT, qui l'a précédée sur le territoire de Rocheservière et Montaigu. Leurs deux récits nous font voyager dans la seconde moitié du 20<sup>ème</sup> siècle, à la manière d'une épopée.

*Le livre est en vente au Carrefour Contact de L'Herbergement, à la librairie "le livre dans la théière" à Rocheservière, à la Maison de la Presse de Montaigu et à Agora à la Roche sur Yon.*



# LUMIÈRE SUR...

Le point sur l'offre de santé de notre territoire, essentielle au bien-être de ses habitants.

## LA SANTÉ SUR NOTRE TERRITOIRE

**Centre Hospitalier Départemental, professionnels de santé, services d'accompagnement social, associations et groupes d'entraide... Le territoire de Terres de Montaigu est riche en structures et dispositifs de soins, de solidarité et de prévention, afin d'assurer aux habitants un environnement propice au bien-vivre.**

La commune de L'Herbergement présente une offre diversifiée et tournée vers ses habitants. Ceci grâce à l'engagement des professionnels de santé et des acteurs associatifs.



19

### | Les professionnels de santé à L'Herbergement

- 3 médecins généralistes
- 3 infirmiers
- 4 masseurs kinésithérapeutes
- 3 orthophonistes
- 2 pédicures podologues
- 2 ostéopathes
- 1 psychologue clinicienne
- 1 psychologue du travail
- 1 psychomotricien
- 1 diététicienne
- 1 pharmacie
- 2 services d'ambulance

**Virginie PATY, chirurgien-dentiste, ouvrira son cabinet au 18 rue de Lattre de Tassigny en avril 2026. Son numéro de téléphone sera affiché à la porte du cabinet mi-janvier.**

#### A NOTER :

Une réflexion est en cours avec Terres de Montaigu communauté d'agglomération, en vue de l'installation d'une maison de santé à L'Herbergement.

### Vous recherchez un médecin traitant ?

La Communauté Professionnelle Territoriale de Santé (CPTS) Nord Vendée a mis en place un dispositif permettant aux patients sans médecin traitant de son territoire de s'inscrire sur une liste d'attente.

Ce dispositif permet également aux médecins de prendre contact avec ces patients s'ils le souhaitent. Remplissez le formulaire en ligne sur [www.cpts-nordvendee.fr](http://www.cpts-nordvendee.fr) ou scannez ce QR code.

*Attention : l'inscription ne garantit pas l'accès à un médecin traitant sous un délai quelconque.*



## Le Mémo Santé répertorie les informations utiles pour se soigner à Terres de Montaigu

Le mémo santé créé par la Communauté Professionnelle Territoriale de Santé (CPTS) vous donne les bonnes pratiques et vous oriente que vous ayez un problème de santé aigu, une urgence de santé vitale ou une urgence de santé spécifique (accès à une pharmacie en dehors des horaires d'ouverture, urgence dentaire ou ophtalmologique, souffrance psychologique...)

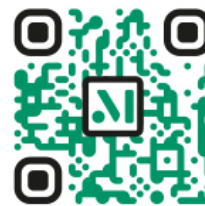

## Un centre de soins non programmés ouvre à Montaigu-Vendée

Un centre de soins non programmés a ouvert ses portes cet été à Montaigu-Vendée. Sur orientation du 116 117, il accueille sur rendez-vous les patients confrontés à un problème de santé aigu nécessitant une consultation rapide, en cas d'indisponibilité ou d'absence de médecin traitant.

**L'accès au centre se fait uniquement par le 116 117.** Après analyse de la demande par un médecin régulateur, un rendez-vous peut être proposé.

Une équipe de médecins (praticiens du territoire et médecins remplaçants) se relaie pour assurer les consultations. **Le centre est ouvert 2 jours par semaine et répond aux besoins des patients souffrant d'un problème aigu** (pas de suivi et de renouvellement d'ordonnance).

Ce centre de soins non programmés va aussi permettre de réduire les passages aux urgences.

**J'ai un problème de santé aigu\* et je n'ai pas de médecin traitant ou celui-ci n'est pas disponible**

Le bon réflexe : je dois toujours contacter mon médecin traitant en priorité pour un meilleur suivi de ma santé et une prise en charge optimale de mes soins.

\* Une maladie aiguë est caractérisée par une apparition brutale, une évolution rapide sur une courte durée.

**116 117**

- Médecine générale de garde
- 24h/24 & 7j/7

- Conseil médical
- Orientation vers un médecin
- Prise en charge par le SAMU si nécessaire

En cas d'urgence vitale : **j'appelle le 15**

## La CPTS et la MSP : des structures de santé pour améliorer l'accès aux soins

### La Communauté Professionnelle Territoriale de Santé Nord Vendée

[www.cpts-nordvendee.fr](http://www.cpts-nordvendee.fr)



La CPTS réunit les acteurs de santé du territoire qui souhaitent y adhérer : les professionnels libéraux, les Maisons de Santé Pluriprofessionnelles, les autres cabinets, les pharmacies, les laboratoires de biologie médicale, les établissements du sanitaire et du médico-social.

Elle vise notamment à mieux organiser l'accès aux soins de la population et les parcours des patients en améliorant la coopération des professionnels de santé entre eux, avec leur partenaires et acteurs du territoire.

#### Le territoire de la CPTS :



**20** communes



**76 200** habitants



**430** professionnels de santé.



## La Maison de Santé Pluriprofessionnelle ENOSIS

[www.msp-enosis.fr](http://www.msp-enosis.fr)

La Maison de santé pluriprofessionnelle ENOSIS regroupe les professionnels de santé exerçant sur le territoire Nord-Vendée : L'Herbergement, Montréverd, Rocheservière et St Philbert de Bouaine. Elle permet aux patients de consulter leur médecin traitant, mais également d'accéder à une offre de soins variée. Plusieurs professions de santé sont représentées : masseurs-kinésithérapeutes, sage-femmes, infirmiers, orthophonistes, ostéopathes, pédicures podologues, ergothérapeutes...

La MSP permet aux patients d'être pris en charge par les professionnels de santé, près de leur domicile. Elle facilite la coordination entre professionnels, permettant l'échange

d'informations pour optimiser votre suivi médical (sauf refus de votre part). Votre médecin peut aussi vous orienter vers d'autres structures selon vos besoins et activer une prise en charge coordonnée en cas de nécessité, grâce à un protocole territorial.

La MSP propose également des fiches pratiques sur la prévention et la santé publique. Récemment un document a été créé pour expliquer la lombalgie et proposer des exercices pour soulager les douleurs.

Plus d'infos en scannant ce QR Code.



## L'hôpital ouvre deux nouveaux services

Le Centre Hospitalier Départemental de Vendée poursuit le développement du site de Montaigu avec deux nouveaux services qui renforcent l'offre de soins.

### Une équipe mobile gériatrique

En complément de l'hôpital de jour gériatrique qui existe depuis 2018, une équipe mobile gériatrique a été mise en place par le CHD Vendée fin 2024. À l'instar de l'équipe sédentaire, cette équipe pluriprofessionnelle évalue les fragilités des personnes âgées de plus de 75 ans, directement à leur domicile, pour mesurer leur degré d'autonomie et réaliser un plan d'intervention personnalisé.



*L'équipe mobile gériatrique – Crédit : CHD Vendée*

Ces services sont accessibles sur orientation du médecin traitant ou des professionnels de santé intervenant auprès de la personne âgée.

Secrétariat du service : 02 51 45 40 62

### La rTMS : nouvelle technique pour traiter la douleur

Depuis début mai, une nouvelle technique de traitement de la douleur nommée rTMS est proposée à l'hôpital de Montaigu. Elle consiste à **stimuler des zones spécifiques du cerveau pour les réveiller ou les inhiber**.

Cette stimulation est réalisée grâce à une plaque qui envoie des impulsions magnétiques à travers le crâne. Totalement indolore, la rTMS peut par exemple être envisagée dans le cas d'une sclérose en plaques, de fibromyalgie (douleur diffuse sans blessure visible) ou d'algodystrophie (douleur persistante malgré la guérison d'une blessure).

La rTMS est proposée à des patients déjà suivis par le médecin de la douleur du CHD, sur demande de leur médecin traitant.



*Séance de rTMS à l'hôpital de Montaigu – Crédit : CHD Vendée*

L'hôpital de Montaigu est le second site de Vendée à bénéficier de cette technique.

Secrétariat du service algologie : 02 51 44 62 48

# UN INSTANT AVEC...

## Les nouveaux agents du service technique

Cette fin d'année 2025 est marquée par plusieurs changements au sein du service technique : l'arrivée de **Cyrille LIMOUZIN** et de **Cyril SIRET** ainsi que le départ de **Joël LAPORTE** et **Mickaël GOURAUD**. Afin de mieux connaître les nouveaux agents, nous leur avons posé quelques questions...

**Pouvez-vous vous présenter en quelques mots ?**

**Cyrille LIMOUZIN** : Je m'appelle Cyrille, j'ai 51 ans. Je suis marié et père de 2 enfants de 19 et 22 ans. J'habite sur la commune déléguée de Saint Sulpice le Verdon à Montréverd.

**Cyril SIRET** : Moi aussi je m'appelle Cyril (mais l'écriture est différente !). J'ai 42 ans, je suis marié et j'ai 4 enfants de 9, 13 et 15 ans. Je suis originaire de L'Herbergement mais j'habite maintenant sur la commune déléguée de Saint André Treize Voies à Montréverd.

**Quel est votre parcours professionnel ?**

**Cyrille** : Mon parcours professionnel est riche et varié. J'ai débuté en tant que chaudronnier, puis j'ai occupé le poste de préparateur de commandes, avant de devenir technicien outilleur prototypiste méthode. Le 24 novembre dernier, j'ai rejoint la commune de L'Herbergement en tant qu'agent technique polyvalent, en charge des bâtiments et de la voirie, en remplacement de Joël LAPORTE.



Cyrille LIMOUZIN

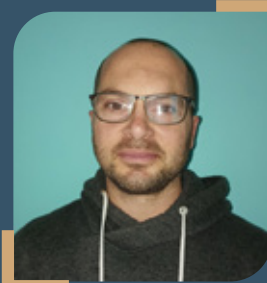

Cyril SIRET

**Cyril** : J'ai débuté ma carrière dans le bâtiment (maçon-carreleur), notamment dans la rénovation et la construction de pavillons neufs. Depuis 2017, j'ai occupé le poste de centraliste au sein d'une usine de préfabrication béton. À partir du 2 janvier 2026, j'intégrerai le service technique en tant qu'agent technique polyvalent, en charge des bâtiments et de la voirie, en remplacement de Mickaël GOURAUD.

**Pouvez-vous nous expliquer le rôle d'un agent technique polyvalent en charge des bâtiments et de la voirie ?**

**Tous les deux** : Nous intervenons sur les bâtiments communaux (réparation et maintenance en plomberie, électricité, maçonnerie, peinture, menuiserie...). Par ailleurs, nous gérons le suivi technique et l'entretien des salles communales louées aux habitants, associations ou entreprises. Nous nous occupons aussi de la logistique des événements organisés par la commune, garantissant leur bon déroulement. Nous assurons également l'entretien de la voirie et des réseaux avec **Christophe SIRET**, responsable des services techniques.

En 2025, la commune a engagé une réflexion sur l'entretien ménager des bâtiments communaux, dont une grande partie était externalisée. Afin d'optimiser ces dépenses tout en améliorant la qualité du service, il a été décidé de recruter un agent d'entretien supplémentaire. Cette nouvelle organisation fera l'objet d'une période d'expérimentation d'un an. Ainsi, le 3 novembre dernier, **Cécile MARSAULT** a rejoint le service technique en tant qu'agent d'entretien ménager, pour un contrat à durée déterminée d'un an. Agée de 37 ans et résidant à L'Herbergement, elle possède une expérience préalable en tant qu'agent d'entretien et en tant qu'animatrice pour enfants.

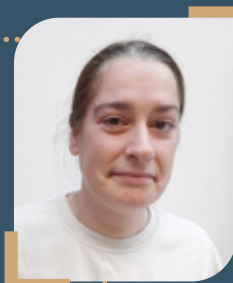

## Le Service Technique au cœur de notre commune



**Les agents du Service Technique veillent quotidiennement au bon fonctionnement de la Commune et à l'amélioration du cadre de vie des habitants. Leurs missions sont réparties en quatre grands domaines : la voirie, les espaces verts, les bâtiments communaux et l'événementiel.**

Composée de **huit agents et d'un apprenti**, l'équipe du Service Technique est dirigée par Christophe SIRET. Son rôle est de planifier et superviser tous les travaux, en lien avec les priorités fixées par les élus.

**La polyvalence est leur force** : chaque agent peut intervenir dans plusieurs domaines pour répondre efficacement aux besoins de la commune.

Pour une meilleure organisation, le service fonctionne principalement autour de binômes spécialisés. Au 2 janvier 2026, l'équipe sera composée de Christophe SIRET, Sébastien BACHELIER, Adélaïde DANIEAU, Cyrille LIMOUZIN, Cécile MARSALT, Jean-François MARTIN, Cyril SIRET, Béatrice VEQUEAU et Samuel POUZET (apprenti).

## Deux départs en cette fin d'année 2025

**Joël LAPORTE** : Après 43 années de travail (dont 26 au sein du service technique de la commune), Joël a décidé de faire valoir ses droits à la retraite. Il a rejoint le service technique de L'Herbergement en 1999, d'abord en tant qu'agent polyvalent, puis au sein du service bâtiments communaux et événementiel. Joël était aussi régisseur du marché mensuel. Nous tenons à le remercier chaleureusement pour son engagement, son professionnalisme et le dévouement dont il a fait preuve tout au long de sa carrière. Nous lui souhaitons une retraite agréable, riche en projets et en moments de plaisir.



*Joël LAPORTE (au centre) avec Anne BOISTEAU-PAYEN, Maire et Bernard LOUINEAU, 1<sup>er</sup> adjoint*



**Mickaël GOURAUD** : Recruté en 2020, Mickaël quitte son poste d'agent en charge des bâtiments et de l'événementiel pour relever un nouveau défi professionnel. Nous lui exprimons notre gratitude pour son investissement et lui adressons nos vœux de réussite et de bonheur dans ses projets futurs.



# LES NEWS DE TERRES DE MONTAIGU

La Communauté d'Agglomération  
vous informe

## Vos démarches accessibles en 1 clic

De nombreuses démarches administratives peuvent être facilement réalisées en ligne, sur le site Internet de L'Herbergement. Accessibles 24h/24 et 7j/7, à domicile, elles permettent de gagner du temps et d'alléger le quotidien. Quelles démarches sont accessibles ? Vers qui se tourner en cas de difficultés ? Suivez le guide !

Je dois faire une démarche administrative

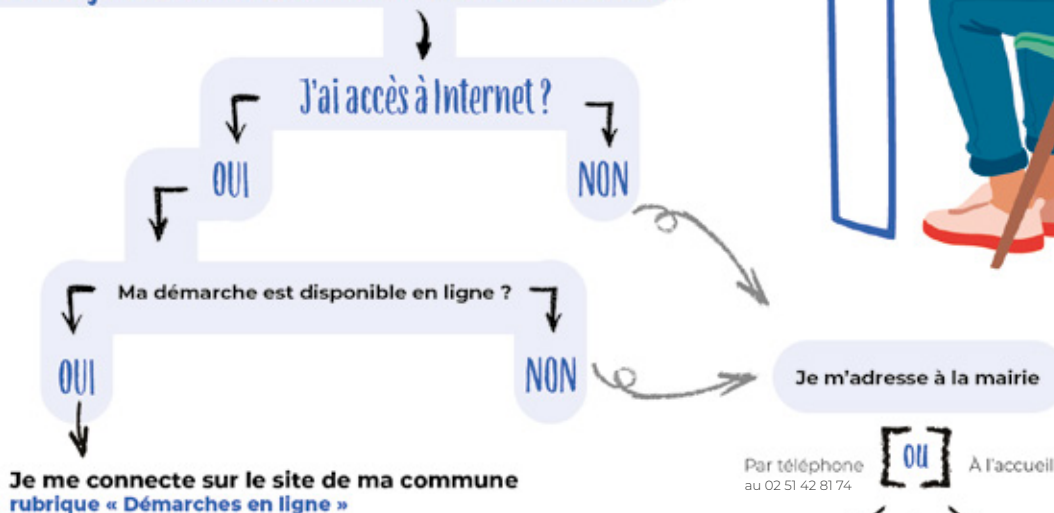

Certaines démarches nécessitent de créer un compte ou de se connecter avec France Connect.





## Les démarches accessibles en ligne

### Action sociale

- Prise de rendez-vous avec un conseiller France Services

### Animations - Événementiel

- Demande d'ouverture d'un débit de boissons temporaire

### Assainissement

- Demande de contrôle d'assainissement

### Élections

- Vérification de situation électorale
- Inscription sur les listes électorales

### Espace Public

- Demande d'autorisation d'occupation temporaire du domaine public
- Signalement d'un désordre sur l'espace public

### État civil

- Carte nationale d'identité
- Passeport
- Pré-demande de PACS
- Actes de naissance, mariage, décès

### Gestion des déchets

- Paiement de facture
- Emménagement-déménagement
- Carte de déchèterie
- Demande de composteur
- Modification d'un contrat
- Bac cassé, volé ou disparu

### Transport scolaire

- Duplicata de carte
- Demande de création d'un point d'arrêt
- Inscription au service Extra ! Activités extrascolaires
- Résiliation de l'abonnement
- Changement de situation en cours d'année
- Inscription et connexion au compte famille

### Petite enfance

- Prise de rendez-vous au RPE
- Inscriptions aux matinées parents-enfants

### Recensement citoyen

### Ressources humaines

- Candidature spontanée à L'Herbergement
- Candidature à une offre d'emploi de L'Herbergement
- Demande de stage à L'Herbergement

### Sécurité - prévention

- Inscription aux opérations tranquillité Vacances et Entreprises

### Tourisme et loisirs

- Réservation jeu de piste et visites guidées

### Urbanisme

- Demande d'autorisation et permis

### Véhicule

- Consultation du solde de points de permis de conduire
- Permis de conduire
- Carte grise (certificat d'immatriculation)
- Paiement d'une amende
- Désignation ou contestation d'une contravention ou d'une amende forfaitaire

## BESOIN D'AIDE ? FRANCE SERVICES VOUS ACCOMPAGNE

Les conseillers France Services peuvent vous aider à réaliser vos démarches en ligne relevant de la Caf, la Carsat, la CPAM, la MSA, Pôle emploi, des ministères des Finances, de la Justice et de l'Intérieur.

### Accueil sur rendez-vous :

- les mardi et mercredi de 14h à 17h30,
- le jeudi de 14h à 19h,
- le vendredi de 9h à 12h30 et de 14h à 17h30.
- Prise de rendez-vous en mairie.
- Accès possible à un poste numérique en autonomie, sans rendez-vous, aux mêmes horaires.

**Mon Espace Familles et Santé**, 1 rue René Descartes, ZA de La Bretonnière, Boufféré – MONTAIGU-VENDEE.



# Vous vendez votre maison ? Pensez au contrôle d'assainissement

**Vous souhaitez vendre votre maison ? Depuis le 1<sup>er</sup> octobre 2025, il est nécessaire de faire contrôler votre installation d'assainissement par la communauté d'agglomération, y compris si vous êtes raccordés à l'assainissement collectif.**

## Pourquoi est-ce important ?

Les installations d'assainissement permettent de traiter les eaux usées (toilettes, cuisine, salle de bain...) avant de les rejeter dans le milieu naturel. Contrôler leur bon fonctionnement est donc primordial pour préserver la qualité de l'eau sur le territoire.

## En quoi cela consiste ?

- À tester la bonne séparation des réseaux d'eaux usées et d'eaux pluviales.
- Si vous disposez d'une installation d'assainissement non collectif : à vérifier son bon fonctionnement et sa conformité.

## Comment procéder pour demander un contrôle ?

- 1.** Je demande un rendez-vous en ligne sur [www.lherbergement.fr](http://www.lherbergement.fr) rubrique Démarches en ligne (en cas de difficultés, contactez votre mairie).
- 2.** Le service assainissement de Terres de Montaigu me recontacte pour fixer un rendez-vous avec le contrôleur.
- 3.** Le contrôle est réalisé à mon domicile. Je rends accessibles les trappes et regards permettant l'accès à mes évacuations.
- 4.** Le rapport du contrôle m'est envoyé par mail dans un délai de 6 semaines maximum après la demande de rendez-vous.
- 5.** En cas de non-conformité, le délai de travaux est de 1 an.

Votre notaire ou votre agent immobilier peuvent vous accompagner dans ces démarches.

## BON À SAVOIR

- Le coût du contrôle est de 176 € TTC pour une habitation (tarif 2025).
- La démarche est identique pour faire contrôler l'installation d'une maison neuve

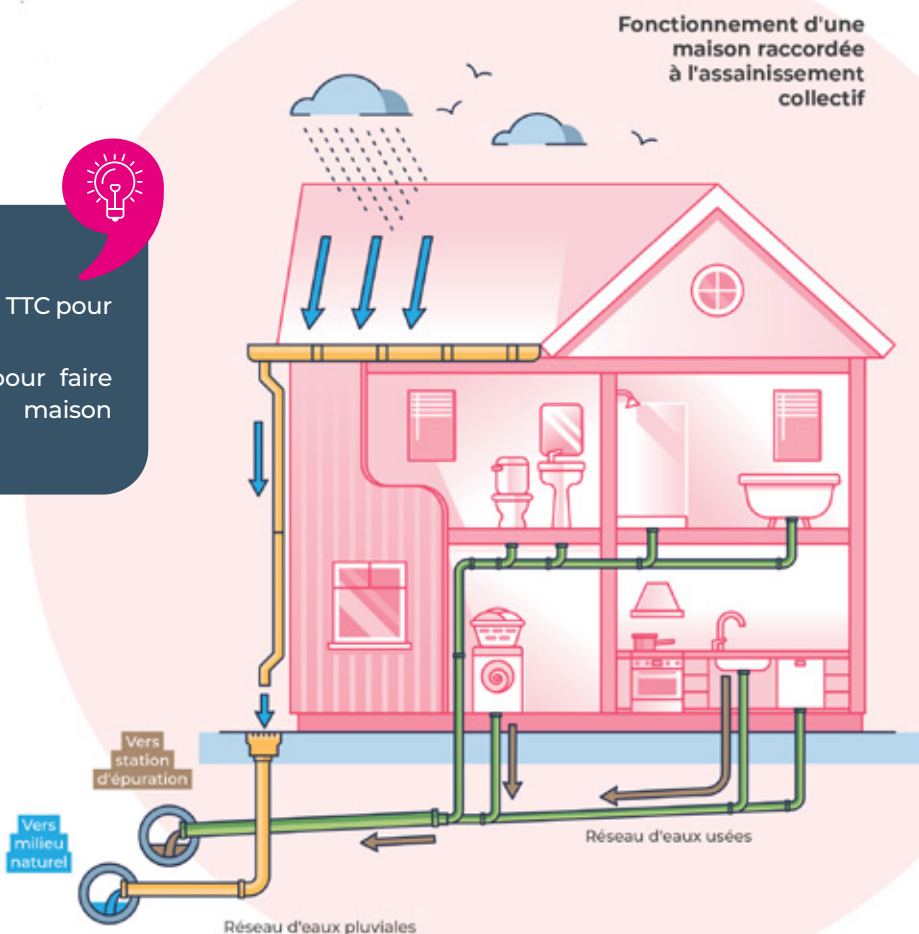

# VIE ÉCONOMIQUE

Bienvenue aux entrepreneurs qui ont choisi L'Herbergement pour implanter leur activité !

## Ils s'installent à L'Herbergement



### AU CŒUR DE LA FOIRE

Samuel MACE et Cyril EPAULAIS ont ouvert le 25 novembre dernier la boucherie - charcuterie - traiteur « Au Cœur de la Foire ». Avec respectivement 30 et 22 ans d'expérience dans le métier, ils se sont associés afin de (re)proposer ce commerce de proximité aux herbergementais. Samuel et Cyril proposent des viandes de qualité, des charcuteries maison ainsi qu'un service de traiteur. Une formule du midi avec un plat chaud est également disponible, pour satisfaire toutes les envies. Au cœur de la Foire est ouvert du mardi au samedi de 8h30 à 13h et de 15h30 à 19h et le dimanche de 8h30 à 12h30. Fermé le jeudi après-midi.

**23 rue Georges Clemenceau**  
**02 51 07 68 06**  
**aucoeurdelafoire@gmail.com**



### SÉLINA LANDREAU - GRAPHISTE & WEBDESIGNER

Séline accompagne les entreprises dans la création de leur univers visuel et digital. Designer graphique et webdesigner, elle conçoit des identités visuelles fortes et des interfaces web intuitives. Passionnée par le design, elle aime imaginer des supports qui reflètent l'essence et les valeurs de chaque projet : logo, site internet, application mobile, plaquette, e-book ou communication sur les réseaux sociaux. Séline met son savoir-faire au service des acteurs locaux comme des projets à portée nationale, toujours avec une approche humaine et sur mesure.

**<https://selina-landreau-portfolio.webflow.io/>**  
**06 51 85 24 91**  
**selina.landreau@gmail.com**





## LA VIE DES OBJETS

Récemment installé à L'Herbergement, La Vie des Objets, dirigée par Mickaël BOUTIN, offre un service local pour réparer vos appareils et objets du quotidien, favorisant la consommation durable. Son engagement: réparer plutôt que jeter. Qu'ils s'agisse d'électroménagers en panne ou d'objets nécessitant une restauration soignée, il propose des réparations fiables et professionnelles. Contribuer à l'économie circulaire permet de préserver l'environnement et de faire des économies. Avec La Vie des Objets, le réflexe réparation, c'est maintenant à L'Herbergement.

**7 impasse des Sabotiers - 07 83 55 04 19**

**laviedesobjets85@gmail.com**

**f La Vie des Objets**

## VOUS SOUHAITEZ CRÉER UNE ACTIVITÉ ÉCONOMIQUE?

Contactez Mon Espace Entreprise, le service économique de Terres de Montaigu au 02 51 46 45 44 ou [conomie@terresdemontaigu.fr](mailto:conomie@terresdemontaigu.fr)

## | Et sur la Place du Marché...

**Tous les mercredis, de 8h30 à 12h30**, 2 commerçants sont présents Place du Marché :

**Au retour de la Pêche** propose poissons et crustacés,



et **le Verger des Evergreens** des fruits et légumes de saison.



**N'hésitez pas à aller les rencontrer !**



**Tous les samedis matins, de septembre à avril**, Sandrine de l'entreprise Karl BASTARD propose des huîtres, bigorneaux, palourdes et crevettes.

## LE PREMIER MERCREDI DE CHAQUE MOIS, LA PLACE DU MARCHÉ ACCUEILLE UN MARCHÉ MENSUEL DE 8H30 À 13H.

Une cinquantaine d'exposants sont présents : prêt à porter, chaussures, chapeaux, maroquinerie, linge de maison, primeurs avec fruits et légumes et plants, poissonnerie, rôtisserie, traiteur, œufs, volailles vivantes, chaises et matelas, affûteur, horlogerie...

# Commerces, industries, artisanat et services

## Accompagnement I Bien-être

<b>BAROIS Aude</b> – Biographe 33 place du Marché	07 61 44 00 56
<b>BEZIAUD SHONA</b> – Réflexologue 5 ter rue de la Maladie	06 89 16 70 70
<b>BOURY Caroline</b> – Auteure énergétique 34 rue de la Gare	06 89 93 76 78
<b>DERVE Elodie</b> – Naturopathe 1 La Riblauderie	06 87 21 94 51
<b>FRUCHARD Laurent</b> - Hypnothérapeute 15 rue Georges Clemenceau	06 10 57 26 86
<b>GRELET HELENE</b> - Thérapeute 2 La Landefrère	06 47 14 77 45
<b>GUILLOU JEROME</b> - Magnétiseur 19 La Riblauderie	02 51 42 83 04
<b>L'ART DES MEMOIRES</b> - Art Thérapeute 52b rue de la Gare	06 38 99 48 26
<b>MEDIT'A</b> – Développement personnel 52 rue de Lattre de Tassigny	06 81 72 37 93
<b>PFEIFER Aline</b> – Hypnothérapeute 18b rue de Lattre de Tassigny	07 69 84 06 36
<b>PILARD JULIE</b> – Réflexologue plantaire et palmaire 4 La Chaussée	06 40 98 05 52
<b>SURAJA AYURVEDA</b> – Massage ayurvédique 13 rue de l'Eviau	06 28 35 02 07
<b>TEXIER JULIANNE</b> – Diététicienne 18 bis rue de Lattre de Tassigny	06 76 96 96 28

## Agriculture

<b>CAVAC FLOWEST</b> - Dépôt céréales 11 rue de la Vigne Rouge	02 51 42 49 78
-------------------------------------------------------------------	----------------

## Commerces de Bouche

<b>AU CŒUR DE LA FOIRE</b> – Boucherie Charcuterie 23 rue Georges Clemenceau	02 51 07 68 06
<b>AUX SAVEURS DU FOURNIL</b> - Boulangerie / Pâtisserie 10 rue Georges Clemenceau	02 51 42 80 63
<b>CARREFOUR CONTACT</b> Alimentation Générale / Dépôt de presse 14 Place du Marché	02 51 42 80 16
<b>FERME LES JONQUILLES</b> Pain bio au levain, pommes de terre, viande La Mitonnière Nord	06 68 38 67 75
<b>LA PETITE MARCHANDE DE THÉ</b> Vente de Thé (grossiste)	06 02 22 37 63
<b>VINS &amp; CIE</b> - Cave à vins et spiritueux 32 rue Georges Clemenceau	02 72 69 46 39

## Animaux I Toilettage et Education

<b>ANIMALOOK</b> – Salon de toilettage 1 rue Pierre de Ronsard	06 33 90 75 16
<b>CANIS LUPUS</b> – Education Canine 5 La Gaudinière	06 85 62 26 67

## Banques I Assurances I Service postal

<b>AXA ASSURANCES</b> 37 rue de Lattre de Tassigny	02 51 42 82 02
<b>CRÉDIT AGRICOLE</b> 2 Place de l'Église	02 28 97 55 06
<b>CRÉDIT MUTUEL OCEAN</b> 14 rue de Lattre de Tassigny	02 51 42 80 66
<b>LA POSTE RELAIS</b> Carrefour Contact – Place du Marché	36 31

## Bâtiment

<b>AD CONNECTIQUE</b> Electricité, plomberie chauffage, domotique 20 rue de la Vigne Rouge	06 38 97 03 97
<b>BEL' CERAME SARL</b> - Carrelage, parquet, cloison, faïence 8 impasse Franz Schubert	02 51 42 70 91 / 06 62 17 94 56
<b>DUBRAY</b> - Plomberie chauffage, électricité, maçonnerie, charpente, ossature bois, menuiserie 30 rue de la Gare	02 51 42 83 70
<b>FLI CADEGEAU</b> - Bureau d'étude en géotechnique et environnement 18 rue du Bois Chollet	02 51 06 54 60
<b>FP SERVICES</b> – Artisanat du BTP 14 rue Mozart	07 86 85 97 70
<b>GROUPE SAMSE – VM MATÉRIAUX</b> Négoce de matériaux de construction et de rénovation Route de la Roche sur Yon	02 51 08 08 08
<b>LA MAGIE DES PINCEAUX</b> – Peinture, décoration 11 rue du Coin	06 78 16 63 86
<b>LEROY PEINTURE</b> – Peinture, décoration 42 rue Jean Yole	06 73 65 15 54
<b>PICOT PEINTURE</b> Peinture, revêtements muraux, ravalement façade 52 A rue de la Gare	06 35 34 55 32
<b>SIMON LE MAÇON</b> – Maçonnerie et Couverture 75 rue de la Gare	07 70 38 35 22

<b>Beauté I Bien-être</b>	
<b>BEAUTE VICTORIEUSE</b> - Prothésiste onguilaire 2 Moulin de la Pichetière	06 08 68 38 57
<b>IMAGE DE SOI</b> - Coiffure mixte / Institut de beauté 3 rue Georges Clemenceau	02 51 42 80 80
<b>JOACHIM Marie-Laure</b> - Conseillère Parfums Beauté 44 rue du Val de Loire	06 62 31 51 44
<b>LA GRENOUILLE TATOUEE</b> – Salon de tatouage 5 pace de l'église petitcrapeau.tattoo@gmail.com	
<b>L'ART ET LA PASSION</b> - Coiffure mixte 40 rue de Lattre de Tassigny	02 51 46 68 52
<b>MN VISAGISTES</b> - Coiffure mixte 16 bis rue de Lattre de Tassigny	02 51 43 37 61
<b>MYL'REFLETS</b> - Coiffure mixte 15 rue Jean Yole	02 51 43 37 18
<b>OPTIQUE A DOM'I'CIL</b> – Opticien à domicile 4 rue Jean Yole	06 30 84 55 69
<b>VANESSA NOCET</b> - Socio Esthéticienne 7 La Chaussée	06 28 66 67 01

## Bien-être | Sport

<b>GAUDU Romain</b> - Coach Sportif	
11 rue Arthur Rimbaud	06 30 89 98 97
<b>LEBOEUF Amélie</b> - Coach Sportif	
2 La Cailletière	06 73 93 22 73

## Cafés - Bar - Restaurants

<b>LA CAVE À SON</b> - Café - Bar	
2 rue Georges Clemenceau	02 51 34 74 49
<b>L'ABRICOTIER</b> - Cuisine française et du monde	
11 Place de l'Église	02 51 62 98 93
<b>LE BISTRO DE LA FOIRE</b> - Bar-Tabac-Pressé-Loto-Restaurant	
17 rue Georges Clemenceau	02 51 42 80 71
<b>SAN LORENZO VESPUCCI</b> - Restaurant - Pizzeria	
13 Place de l'Église	02 51 05 08 45

## Combustibles

<b>BUTAGAZ</b> - Gaz, électricité, bouteille, citerne, granulés	
Les Bruyères	02 28 97 43 94
<b>DG BOIS</b> - Bois de chauffage	
La Pichetière	06 25 15 60 75

## Communication | Publicité | Informatique

<b>BEAULIEU DESIGN</b> - Création graphique, communication	
9 rue de Lattre de Tassigny	07 88 44 51 08
<b>JULIA QUANCARD DESIGNER 360°</b>	
Designer et graphiste freelance	
3 rue Mozart	06 78 00 15 48
<b>LA COM' FRAICHE</b> - Création de contenus éditoriaux	
3 rue des Hirondelles	lacomfraise@gmail.com
<b>MAXIME PAVAGEAU PHOTOGRAPHIE</b>	
20 La Chaussée	06 85 69 87 72
<b>PLP COMPANY</b> - Identité visuelle, enseigne, véhicule, signalétique, stand, décoration	
10 rue Léonard de Vinci	02 51 09 23 31
<b>RG CREA COM'</b>	
Communication digitale	06 25 26 72 50
<b>SELINA LANDREAU</b>	
Graphiste et webdesigner	06 51 85 24 91
<b>SOVICOM</b> - Communication digitale	
52 rue de Lattre de Tassigny	06 98 62 82 32
<b>STUDIO EVIDENCE</b> - Graphiste et photographe	
22 rue Georges Clemenceau	07 70 82 07 71
<b>VBL PC</b> - Dépannage informatique	
2 impasse Charles Baudelaire	06 46 66 24 78

## Confection | Retouches | Couture

<b>ATELIER JOCHA</b> - Création objets décoratifs	
15 ter impasse de la Chaussée	07 86 63 84 90
<b>AU COIN COUTURE</b> - Retouches, voilage, couture	
1 Place de l'Église	02 51 42 49 62
<b>L'IDÉE À COUDRE</b> - Confection, retouches, cours de couture...	
1 La Tuilerie	06 51 48 04 13
<b>PERGUE SOPHIE</b> - Broderie d'art	
47 La Boisselière	06 70 21 50 41

## Conseil | Formation

<b>ACELOR</b> - Coaching scolaire	
10 rue du Val de Loire	06 33 55 77 25
<b>BD ERGONOMIE</b> - Ergonomie, prévention des risques professionnels, organisation du travail	
Rue de la Gare	06 25 56 93 21

<b>SLG CCF</b> - Coaching Conseil Formation	
57 rue du Val de Loire	06 89 87 24 45
<b>VANNIER HÉLÈNE</b> - Educateur spécialisé à domicile	
15 La Corbinière	06 62 84 11 58
<b>YVONNE FRÖMBERG</b> - Coach consultante certifiée	
22 rue des Tourterelles	06 81 48 30 70

## Fleuristes | Horticulteurs | Paysagistes

<b>BENOIT LANDREAU PAYSAGE</b> - Paysagiste	
22 rue de la Vigne Rouge	02 51 42 47 68
<b>COUP D' COEUR BY LUDO</b> - Artisan Fleuriste	
1 rue Georges Clemenceau	02 51 42 84 55
<b>JARDIN O NATUREL</b> - Horticulture	
13 rue de la Colombe	02 51 05 11 94
<b>LA BOITE À GRAINES</b> - Horticulture	
La Corbinière	02 51 98 20 70
<b>LES FÉES DES FLEURS</b> - Fleuriste	
3 place de l'Église	02 51 62 23 79

## Garages

<b>ALLIANCE AUTOMOBILES</b>	
Route de Montaigu	02 51 42 81 76
<b>GARAGE AD RINEAU-RAUTUREAU</b>	
36 rue Georges Clemenceau	02 51 42 80 33

## Immobilier

<b>DANIAU YVAN</b> - Conseiller Immobilier	
25 bis rue de Bel Air	06 40 28 27 30
<b>JD IMMOBILIER</b> - Conseiller Immobilier	
5 rue de L. de Tassigny	02 51 06 74 31 / 06 71 14 46 64
<b>PIEDALLU JOCELIN</b> - Agence immobilière ORPI	
1 rue de Bel Air	07 61 55 73 73

## Industries | Sociétés

<b>BRIOCHES FONTENEAU</b> - Fabrication de Brioches	
ZA Le Chaillou - 20 rue Léonard de Vinci	02 51 09 25 00
<b>BULLES ANGÉLIQUE</b> - Création et vente de savons artisanaux	
4 rue du Moulin des Champs	06 61 09 71 97
<b>E-VTI</b> - Bureau d'Etudes Fluides et Ingénierie	
3 rue Gabriel Fauré	06 11 64 63 29
<b>FLEURANCE</b> - Négocio de sucre	
ZA Le Chaillou - 1 rue Léonard de Vinci	02 44 40 80 65
<b>FM LOGISTIC</b> - Plateforme logistique	
90 rue Georges Clemenceau	02 51 08 06 50
<b>JEFMAG</b> - Mécano soudure, Usinage, Peinture	
41 Boulevard des Marchandises	02 51 42 86 72
<b>MECATURN</b> - Usinage et Montage	
ZA Le Chaillou - 3 rue Léonard de Vinci	02 51 94 95 85
<b>RHM</b> - Usinage	
ZA Le Chaillou - 14 rue Léonard de Vinci	02 51 43 38 21

## Loisirs

<b>LES JEUX DE MAUD</b>	
Animation et location de jeux en bois XL	
2 rue Alphonse de Lamartine	06 24 62 31 77
<b>MAGIELICHE</b> - Animation / Spectacle de magie	
7 rue des Acacias	06 80 27 99 34
<b>SCRAP HOM</b>	
Vente de matériel de loisirs créatifs, ateliers de scrapbooking	
6 impasse des Mésanges	06 64 26 63 43



**Menuiserie | Agencement | Mobilier****ARTIFICE** - Finition surfaces (laquage, vernissage)

ZA La Vigne Rouge - 26 rue de la V. Rouge 02 51 43 30 41

**BRILLOUET** - Mobilier contemporain, agencement naval et terrestre

ZA La Vigne Rouge - 18 rue de la V. Rouge 02 51 42 49 94

**C2 TRAVAUX** - Ouvertures, cloisons, sols, isolation

Peinture, aménagement intérieur, terrasses

Les Bruyères 06 98 83 10 54

**CHANDAT MENUISERIE** - Menuisier

3 La Haute Cailletière 06 14 58 75 96

**DOMESQUISSE** - Conseil en aménagement d'intérieur

23 place du Marché 06 99 74 09 14

**FRETI FINITION** - Finition surfaces (laquage, vernissage)

ZA La Vigne Rouge - 16 rue de la V. Rouge 02 51 94 20 99

**GALLOT DANIEL** - Ebénisterie, agencement d'intérieur

8 bis rue de Bel Air 06 83 44 82 19

**MENUISERIE AUGUSTE** - Menuisier, agencement

d'intérieur

38 rue Georges Clemenceau 06 85 21 10 87

**ROMATH VOLETS ROULANTS**

Fabricant au service des professionnels du bâtiment

ZI 14 rue de la Vigne Rouge 02 51 43 37 48

**RP OUEST**

Dégraissage nettoyage hottes de cuisine, VMC, façades

ZA Le Chaillou - 12 rue Léonard de Vinci 02 51 31 50 5

**STY'MENUISERIE** - Menuiserie, agencement d'intérieur

1-3 bd des Marchandises 06 51 76 45 50

**Pompes funèbres****L'ÉTOILE FUNÉRAIRE**

49 rue Georges Clemenceau 02 40 02 03 84

**POMPES FUNÈBRES RETAILLEAU**

2 rue de Grasla 02 51 94 16 71 / 06 07 83 84 12

**SERVICE (aux particuliers / aux entreprises)****ASSOCIATION LOCALE ADMR** (Montréverd - L'Herbergement -

Rocheservière - St Philbert de Bouaine) 02 51 42 44 61

**GS3 SERVICES** - Maintenance industrielle

9 rue de la Guerche 07 56 96 81 35

**HGDO** - Entretien de jardin, élagage...

45 rue de Lattre de Tassigny 06 26 34 95 19

**LAURIANE GOISLOT** - Secrétaire assistante indépendante

10 rue Claude Debussy 06 34 11 16 21

**LA VIE DES OBJETS** - Réparation d'objets

7 impasse des Sabotiers 07 83 55 04 19

**LE PRÉ EN BULLE COWORKING**

2 rue du Pré Clos 07 68 83 48 38

**MULTI SERVICE** - petits travaux et entretien

6 rue de la Préé 06 82 58 98 53

**SIADOM** - Aide à domicile

23 bis rue G. Clemenceau 02 51 42 46 57 / 06 27 86 47 22

**TSE MAINTENANCE** - Maintenance industrielle, renfort

d'équipe, mise en conformité, électricité générale

8 rue Charles Péguy 06 60 45 47 20

**Transport | Agence de voyages | Auto-école****ALEXIA TAXI** - Taxi, transport de malade assis et colis - 3,5t

3 rue de l'Eviaud 06 15 32 62 75

**AMBULANCES MARTIN** - Taxi - Ambulances

49 rue Georges Clemenceau 02 40 26 51 85

**ATLANTIC D'TOURS**

Transport - Agence de voyages sur mesure

48 rue Georges Clemenceau 02 28 97 43 12

**ÉCOLE DE CONDUITE MASSON**

37 A rue de Lattre de Tassigny 02 51 42 92 43

**Tourisme | Chambres d'hôtes | Gîtes****M. et Mme DERVE** - Gîte El Camino

1 La Riblauderie 06 87 21 94 51

**M. et Mme CHEVALIER** - Chambres d'hôtes La Grange

38 La Cailletière 06 68 10 90 57

**M. et Mme BERNARD** - Gîte L'Ecurie

12 La Boisselière 06 13 71 71 17

**Maison Familiale Rurale** - Hébergement collectif

8 rue du Val de Loire 02 51 42 80 37

**Renseignements et adresses utiles****MAIRIE ET SERVICES INTERCOMMUNAUX****MAIRIE**

21 Place de L'Eglise - 85260 L'Herbergement

Courriel : mairie@lherbergement.fr - Site Internet : www.lherbergement.fr..... 02.51.42.81.74

**OUVERTURE DE LA MAIRIE :**

Lundi de 14h30 à 17h30

Mardi de 9h à 12h15 et de 14h30 à 17h30

Mercredi de 9h à 12h15 et de 14h30 à 17h30

**Jeudi** de 9h à 12h15 et **Fermé l'après-midi**

Vendredi de 9h à 12h15 et de 14h30 à 17h30

Samedi de 9h à 12h

**PERMANENCES SERVICE URBANISME :**

Lundi : 14h30 à 17h30

Mercredi : 9h à 12h15

Vendredi : 9h à 12h15 et 14h30 à 17h30

**urbanisme@lherbergement.fr****www.lherbergement.fr**

@lherbergement



mairie.lherbergement

## CENTRE INTERCOMMUNAL D'ACTION SOCIALE C.I.A.S.

**Etablissement d'Hébergement pour Personnes Agées Dépendantes****Résidence « Martial CAILLAUD »**..... 02.51.42.89.07

31 rue du Val de Loire

**60 places d'hébergement médicalisées**, 5 places en hébergement non médicalisé et 3 places en accueil temporaire. Un PASA (Pôle d'Activités et de Soins Adaptés) pour 6 personnes  
Service de portage de repas.

## TERRES DE MONTAIGU COMMUNAUTÉ D'AGGLOMÉRATION

**Hôtel Intercommunal** ..... 02.51.46.45.45

1 rue Henri Joyau - 85603 MONTAIGU-VENDEE

**Ouverture au public**

Du lundi au vendredi : 9h à 12h30 et 14h à 17h30

## MON ESPACE HABITAT

15 place du Champ de Foire - 85600 MONTAIGU-VENDEE..... 02.51.46.46.14

**Conseils et démarches d'Urbanisme****Accompagnement et Aides à la rénovation**

monespacehabitat@terresdemontaignu.fr

**Ouverture au public**

Mardi : 9h30 à 12h30 et 14h30 à 17h30

Mercredi : 9h30 à 12h30 et 14h30 à 17h30

Jeudi : 9h30 à 12h30 et 14h30 à 19h

Vendredi : 9h30 à 17h30 et Samedi : 9h30 à 12h

**Permanence architecte CAUE** - Gratuit et sur RDV..... 02.51.37.44.95**Permanence juriste ADILE** - Gratuit et sur RDV..... 02.51.44.78.78

## SERVICE ENVIRONNEMENT ASSAINISSEMENT

Gestion de l'eau et assainissement..... 02.51.46.45.45

Gestion des déchets ménagers - collecte.selective@terresdemontaignu.fr..... 02.51.46.36.24

## DÉCHETTERIE DE LA MOTTE (BOUFFÉRE)

Lundi : 8h à 12h – 15h à 18h

Mardi : 9h à 13h – 15h à 18h

Mercredi : 9h à 13h – 14h à 18h

Jeudi : 9h à 13h – 15h à 18h

Vendredi : 9h à 13h – 14h à 18h

Samedi : 9h à 13h – 14h à 18h

## LA VALORÉTRIE

Mercredi : 14h à 18h

Vendredi : 14h à 18h

Samedi : 14h à 18h

## OFFICE DU TOURISME INTERCOMMUNAL

67 rue Georges Clemenceau - 85600 Montaigu Vendée..... 02.51.06.39.17

officedetourisme@terresdemontaignu.fr

**De septembre à juin :**

Du mardi au vendredi : de 10h à 13h et de 14h30 à 18h30 (sauf le jeudi matin)

Le samedi : de 9h30 à 13h et de 14h30 à 18h

**En juillet et août :** Du lundi au vendredi : de 10h à 13h et de 14h30 à 18h30,

le samedi : de 9h30 à 13h et de 14h30 à 18h

## SERVICES PUBLICS

## LA GARE

**Pour acheter vos titres de transport** : distributeur automatique en gare de L'Herbergement, sur internet avec Aléop en TER : <https://www.ter.sncf.com/pays-de-la-loire> ou SNCF Connect, ou par téléphone au 0800 210 800

**Laissez votre vélo à l'abri sécurisé de la gare** : Pour obtenir un badge (physique ou virtuel), remplissez le formulaire sur le site internet : <https://www.ter.sncf.com/pays-de-la-loire>, ou contactez le 0 800 210 800

## LA POSTE RELAIS

**Carrefour Contact** - Place du Marché..... 36.31  
Du lundi au samedi : 8h/20h

## FINANCES PUBLIQUES

**Trésorerie - Service de Gestion Comptable Nord-Vendée**..... 02.51.94.06.28  
Résidence d'Elbée - Cours Michel Ragon - 85600 Montaigu-Vendée / *Païement de vos impôts*  
Prise de rdv possible en ligne : <https://www.impots.gouv.fr/contacts>

## DEMANDEURS D'EMPLOI

**France Travail**..... 39.49  
ZA de la Bretonnière - 16 rue René Descartes - Boufféré - 85607 Montaigu-Vendée Cedex  
Du lundi au mercredi : 8h30/12h30 (accès libre) et 12h30/16h30 (sur RDV)  
Jeudi : 8h30/12h30 (accès libre) - Vendredi : 8h30/12h30 (accès libre) et 12h30/16h30 (sur RDV)

**Mission Locale** - 74 avenue Villebois Mareuil - 85600 Montaigu-Vendée..... 02.51.46.46.10  
Lundi, mardi et jeudi : 9h à 12h30 – 13h30 à 16h30 – Mercredi et vendredi : 9h à 12h30  
**La Mission Locale accompagne les jeunes de 16 à 25 ans dans 3 domaines : la vie quotidienne (santé, loisirs, logement, mobilité...), la formation et l'emploi.**

**RÉEL** - Rue Lavoisier - Zone de Bellevue - Boufféré - 85600 Montaigu-Vendée..... 02.51.46.48.38  
Du lundi au vendredi de 9h à 12h30 - Permanence téléphonique : 9h-12h30 et 13h30-17h  
**L'association RÉEL propose du travail et un accompagnement aux personnes en recherche d'emploi. REEL recrute pour des postes de surveillant d'établissement scolaire, agent de service en restauration, agent d'entretien des espaces verts, manutentionnaire, distributeur de journaux, animateur, agent d'entretien des locaux.**

## SECOURS

**Centre de secours** - 45 rue Georges Clemenceau..... 18  
Chef de Centre : Lieutenant Stéphane LOUINEAU

**SAMU**..... 15

**POLICE SECOURS**..... 17

**Communauté de Brigade de Gendarmerie** - Service permanent par téléphone.

Commandant : Lieutenant Arnaud VANIN

19 rue d'Espagne - 85620 Rocheservière..... 02.51.94.90.01  
Lundi, mercredi et samedi de 8h à 12h.

10 cours Michel Ragon - 85600 Montaigu Vendée..... 02.51.94.00.89  
Du lundi au samedi de 8h à 12h et de 14h à 19h et le dimanche et jours fériés de 9h à 12h et de 15h à 18h.

## POLICE MUNICIPALE INTERCOMMUNALE

**Mairie de L'Herbergement** ..... 02.51.42.81.74

## HABITAT

## GAZ - ÉLECTRICITÉ - EAU

## ENEDIS

Mise en service et raccordement..... 09.69.32.18.82  
Dépannage électrique..... 09.72.67.50.85

## GRDF

Raccordement et Conseils..... 09.69.36.35.34  
Urgence Sécurité Gaz..... 0.800.47.33.33

**VENDEE EAU** - Service relation usagers..... 02.51.24.82.00  
du lundi au vendredi, 8h30-18h15 (17h le vendredi) Fermeture le mardi de 11h à 13h

**Urgences :**  
**02 51 98 06 12**



## PETITE ENFANCE / ENFANCE / JEUNESSE / CULTURE

## ASSISTANTES MATERNELLES AGRÉÉES

**Référente communale Association Les P'tites Canailles**

Amandine ROLLO - penaudamandine@yahoo.fr..... 06.79.45.49.80

**Référente hors association** - Chrystelle ROUSSEAU..... 06.24.52.67.63

## MAISONS D'ASSISTANTES MATERNELLES

**MAM Les Pt' Hiboux** ..... 07.81.96.27.84  
mamlespthiboux@gmail.com**MAM' en Bonheur**..... 02.85.33.81.42 ou 06.21.77.61.73  
lamamenbonheur@yahoo.com

## RELAIS PETITE ENFANCE (RPE)

**Mon Espace Familles et Santé** - rpe@terresdemontaigu.fr

1 rue René Descartes - ZA de la Bretonnière - 85607 Montaigu-Vendée..... 02.51.94.04.62

Permanence téléphonique du lundi au vendredi, de 13h30 à 15h30

**Le RPE vous accueille sur rendez-vous à Mon Espace Familles et santé** : lundi (11h/20h),  
mercredi (8h30/17h30), samedi des semaines impaires (9h30/12h30)**Le Relais Petite Enfance (RPE) de Terres de Montaigu est un service d'information, de  
rencontres et d'échanges à destination des parents, des assistantes maternelles et des  
gardes d'enfants à domicile.**

## ÉTABLISSEMENTS SCOLAIRES

**École Publique Jean de la Fontaine** - 36 rue Jean Yole / Directrice : Isabelle WOLFF..... 02.51.42.49.86  
ce.0851360s@ac-nantes.fr**École Privée Arc-en-Ciel** - 2 rue Bel Air / Directeur : Damien CHARBONNIER ..... 02.51.42.86.30  
direction@lherbergement-arcenciel.fr**Maison Familiale Rurale** - 8 rue du Val de Loire / Directrice : Nadège GIRARDEAU..... 02.51.42.80.37  
mfr.herbergement@mfr.asso.fr**Collège Public Michel Ragon** - 409 rue du Mondial - Saint Hilaire de Loulay - 85600 Montaigu-Vendée  
Principal : Vincent PAYEN DE LA GARANDERIE..... 02.51.06.02.02  
ce.0851662v@ac-nantes.fr**Collège Privé Mère Teresa** - Route des Gorgendières - Boufféré - 85600 Montaigu-Vendée  
Chef d'établissement : Christophe DURAND..... 02.55.90.02.65  
secretariatcmt@collegemereteresa.fr

## ACCUEIL DE LOISIRS ET ACCUEIL PÉRISCOLAIRE ACTI'MÔMES

9 rue de l'Ancienne Mairie - Directrice : Emilie PONDEVIE- actimomes85@gmail.com..... 02.51.42.46.19

**Accueil Périscolaire (avant et après l'école)** : Ouvert le matin dès 7h et le soir jusqu'à 18h45.**Accueil de Loisirs** : le mercredi, et toutes les vacances scolaires, de 7h à 18h45.Fermé entre Noël et le 1<sup>er</sup> janvier et 15 jours en août.

## TRANSPORTS SCOLAIRES

**Transport scolaire primaire et secondaire (direction Collèges et Lycées de Montaigu-Vendée)****Bureau AIFR (Association Intercommunale Familles Rurales)** - Bérangère BUET..... 02.51.31.15.75  
transportscolaire@aifr.fr**Direction La Roche sur Yon** - ALEOP Région des Pays de la Loire..... 09.69.39.14.14

## RESTAURANT SCOLAIRE

**La gestion du restaurant scolaire à destination des enfants des écoles primaires de L'Herbergement est  
gérée par l'association Familles Rurales.**Contact : Michel RAVEL..... 07.88.49.06.72  
restaurantsco.lherbergement@gmail.com

## BIBLIOTHÈQUE

**Espace St Georges** - mediatheque@lherbergement.fr / www.biblio-rocheserviere.terresdemontaigu.fr 02.51.06.34.42**Mercredi : 15h-17h30, Samedi : 10h-12h et Dimanche : 10h30-12h** ..... ouPossibilité de réserver les livres directement sur le site internet du réseau, de les faire venir à la  
bibliothèque de L'HERBERGEMENT et de les récupérer lors d'une permanence. 06.37.49.31.91

## AUTRES SERVICES

## CULTE CATHOLIQUE

**Presbytère de L'Herbergement** - Eglise Sainte Marie Madeleine

Permanences le samedi de 10h à 11h30

Presbytère rattaché à la Paroisse Pères Baudouin et Monnereau des Brouzils

**Curé : Rafael SERRANO** - 1 place Pierre Monnereau – 85 260 Les Brouzils..... 02.51.42.21.27  
lesbrouzils@diocese85.org

**Référents locaux**

François JOUSSEAUME..... 02.51.42.42.82

Jacqueline TENAILLEAU..... 02.51.42.87.50

Nathalie JAULIN..... 02.51.42.45.64

## ASSOCIATION FRANCOPHONE POUR VAINCRE LES DOULEURS

Objectif : Aider les personnes qui ont des douleurs chroniques à améliorer leur qualité de vie.

Référente communale : Nadine GUITTON 06.40.07.16.60

## SERVICES MÉDICAUX

## AMBULANCES

**Ambulances MARTIN** - 49 rue G. Clemenceau ..... 02.40.26.51.85

**ALEXIA TAXI** - 3 rue de l'Eviaud..... 06.15.32.62.75

## CABINET INFIRMIER

**Sarah FORTANNIER, Florent HEGRON et Dorian FORTANNIER** - Espace Jean Lanoue..... 02.51.42.49.08  
18 B rue de Lattre de Tassigny - Permanences : du lundi au samedi, de 7h15 à 7h45

## MÉDECINS GÉNÉRALISTES

**Docteur Oana URSOI / Docteur Florent SCHMUTZ / Docteur Marlène GRESSIER**

Espace Jean Lanoue - 22A rue de Lattre de Tassigny..... 02.51.09.61.78

**Vous recherchez un médecin traitant ?**

**Inscrivez-vous sur la liste d'attente de la CPTS Nord-Vendée : [www.cpts-nordvendee.fr](http://www.cpts-nordvendee.fr)**

## MASSEURS KINÉSITHÉRAPEUTES

**Stéphanie METIVIER / Maria RIGAUDEAU / Séverine RAQUIN / Anaëlle BERGOT**..... 02.51.43.36.59  
4 rue de Grasla

## ORTHOPHONISTES

**Charlotte BROSSET**..... 07.86.76.76.89

**Élodie LAIDIN**..... 02.51.05.35.89

**Charlène THOMMERET**..... 07.66.19.23.16

Espace Jean Lanoue / 16 C rue de Lattre de Tassigny

## OSTÉOPATHE

**Olivier DEYZAC** - 3 rue de l'Ancienne Mairie..... 07.60.20.63.52

**Juan HABER** - Espace Jean Lanoue / 16 C rue de Lattre de Tassigny..... 06.08.41.41.21

## PÉDICURE PODOLOGUE

**Céline RINEAU et Tom BOUDAUD** - 4 rue de Grasla..... 06.65.19.81.49

## PHARMACIE

**Pharmacie de L'Herbergement** - 18 rue G. Clemenceau..... 02.51.42.85.07

Ouverture : du lundi au vendredi de 9h à 12h30 et de 14h30 à 19h / samedi de 9h à 12h30

**Service de garde**..... 32.37

## PSYCHOLOGUES

**Virginie MERLET** - Psychologue clinicienne - Espace Jean Lanoue / 16 C rue de Lattre de Tassigny 06.67.08.77.70

**Sandrine BOUCHER-TAMANI** - Psychologue du travail - Le Pré en Bulles - 2 rue du Pré Clos..... 06.86.87.23.67

<b>PSYCHOMOTRICIEN</b>	
<b>Mathieu BELAUD</b> - Espace Jean Lanoue / 16 C rue de Lattre de Tassigny.....	06.19.15.93.53
<b>DIETETICIENNE</b>	
<b>Julianne TEXIER</b> - Espace Jean Lanoue - 18 bis rue de Lattre de Tassigny.....	06.76.96.96.28
<b>VÉTÉRINAIRE</b>	
<b>Clinique vétérinaire Logne et Boulogne</b> - 69 rue du Maréchal de Lattre.....	02.51.42.45.90
Service de garde	

## SERVICE SOCIAL

<b>CENTRE MÉDICO-SOCIAL</b>	
<b>1 Esplanade de Verdun</b> – 85600 Montaigu Vendée / cms.montaigu@vendee.fr.....	02.28.85.75.75
Rendez-vous puéricultrice et assistante sociale auprès de Centre Médico-social	
<b>Permanence téléphonique : du lundi au vendredi de 9h à 12h30 et de 13h30 à 17h30</b>	

## MON ESPACE FAMILLES ET SANTÉ

**MON ESPACE FAMILLES ET SANTÉ** - 1 rue René Descartes – 85600 Montaigu-Vendée  
**Mon Espace Familles et Santé accueille des acteurs institutionnels ou associatifs de la santé, du social et de l'éducation, ainsi qu'une maison France Services.**

Pour tous les habitants, quel que soit leur situation personnelle, les professionnels des organismes informent, conseillent et accompagnent selon les besoins rencontrés. C'est un lieu d'information et d'orientation qui vient en complément des accueils de mairie et de la Maison Départementale des Solidarités et de la Famille, guichet d'orientation sociale.

**FRANCE SERVICES - Accompagnement numérique dans les démarches administratives en ligne des opérateurs de l'Etat : CAF, MSA, CPAM, CARSAT, ANTS...** Sur rendez-vous (en ligne ou auprès de la mairie) : mardi, mercredi : 14h/17h30, jeudi : 14h/19h, vendredi : 9h/12h30 et 14h/17h30

## LES SERVICES PRÉSENTS À MON ESPACE FAMILLES ET SANTÉ

<b>ENFANCE FAMILLE</b>	
<b>Relais Petite Enfance (RPE)</b> .....	02.51.94.04.62
Accompagnement des familles dans la recherche d'un mode d'accueil et dans leur rôle d'employeur. C'est également un service ressource pour la profession d'assistante maternelle.	
Sur RDV : Lundi : 11h/20h, mercredi : 8h30 / 17h30, samedi (semaine impaire) : 9h30 / 12h30	
Permanence téléphonique du lundi au vendredi de 13h30 à 15h30.	
<b>Caisse d'Allocations Familiales (CAF) - Service Social</b> Mme Delphine DUGAST.....	02.51.61.07.86
Mme Sylvie PAJOT .....	02.51.44.77.59
Accompagnement des familles lors de changements familiaux par les travailleurs sociaux (séparation, situation monoparentale...) Sur rendez-vous : lundi, mardi, jeudi et vendredi	
<b>Caisse d'Allocations Familiales (CAF) - Accompagnement aux démarches numériques</b> .....	
Simulation et demande de prime d'activité, d'aide au logement, de RSA, aide aux déclarations trimestrielles de ressources, déclarations de changement de situation... Sur RDV auprès des mairies du territoire - mardi, mercredi : 14h/17h30, jeudi : 14h/19h, vendredi : 9h/12h30 et 14h/17h30	
<b>Maison des Adolescents (MDA)</b> - Lieu ressource d'écoute, de soutien et d'accompagnement	02.51.62.43.33
pour les adolescents (12 - 21 ans) et leurs parents.	
Sur RDV deux mercredis et deux vendredis par mois	
<b>Médiation 49 - Antenne 85 – Médiation familiale</b> - mediationfamiliale.montaigu@mediations49.fr	07.85.50.09.77
Accueil et échanges avec des familles pour apaiser la gestion de conflits et reconstruire le lien familial. Sur RDV : mercredi, jeudi, vendredi	
<b>Centre d'Information et d'Orientation (CIO)</b> .....	02.51.37.06.25
Accompagnement des personnes dans leur démarche d'orientation scolaire ou professionnelle.	
Sur rendez-vous deux mercredis par mois	
<b>UDAF 85 – Soutien aux familles</b> (sur rendez-vous)	
<b>Parrainage de proximité</b> - parrainagedeproximite@udaf85.fr.....	06.09.34.44.85
<b>Information et soutien aux tuteurs familiaux</b> - lstf@udaf85.fr.....	02.51.44.37.16
<b>Conseil conjugal et familial</b> - conseilconjugalfamilial@udaf85.fr.....	02.51.44.37.02
<b>Point Info famille</b> - pointinfofamille@udaf.fr.....	02.51.44.37.02
<b>VACANCES ET FAMILLES</b> .....	07.81.90.62.07
Accompagnement pour favoriser le départ en vacances des familles et des personnes isolées qui en sont le plus éloignées. Sur RDV. antenne85@vacancesetfamilles.org	



## LOGEMENT SOCIAL - HABITAT

**SOLIHA – Solidaire pour l'habitat**

Soutien aux personnes en difficulté dans la recherche d'un logement - Service réservé aux personnes orientées par la Maison Départementale des Solidarités et de la Famille

**Chèque Energie – Accompagnement aux démarches numériques**

Aide à la création de l'espace bénéficiaire, à la simulation et à l'utilisation du chèque énergie  
Sur RDV auprès des mairies du territoire - mardi, mercredi : 14h/17h30, jeudi : 14h/19h, vendredi : 9h/12h30 et 14h/17h30

**France Rénov' – Accompagnement aux démarches numériques**

Aide au dépôt du dossier en ligne et à la demande de paiement  
Avec ou sans RDV - mardi, mercredi : 14h/17h30, jeudi : 14h/19h, vendredi : 9h/12h30 et 14h/17h30

02.51.46.45.45

## JUSTICE - TITRES

**Centre d'Information sur les Droits des Femmes et Familles (CIDFF)**

Information des personnes sur leurs droits.

Sur RDV auprès des mairies du territoire : 2<sup>ème</sup> mercredi de chaque mois

**UFC Que Choisir**

Conseil et traitement des litiges des consommateurs. Sur rendez-vous : 1<sup>er</sup> et 3<sup>ème</sup> lundi de chaque mois.

02.51.36.19.52

**Conciliateur de justice**

Accompagnement des parties dans la recherche d'une solution amiable à leur différend.

Sur RDV le jeudi après dépôt du formulaire 15728 en Mairie de Montaigu-Vendée

**Point Justice – Accompagnement aux démarches numériques**

Aide à la demande d'extrait de casier judiciaire, au dépôt d'une demande d'aide juridictionnelle.

Renseignements et orientation pour les victimes de conflits, litiges ou infractions.

Sur RDV auprès des mairies du territoire - mardi, mercredi : 14h/17h30, jeudi : 14h/19h, vendredi : 9h/12h30 et 14h/17h30

**France Titres – Accompagnement aux démarches numériques**

Aide à la pré-demande en ligne pour les pièces d'identité, demandes de permis de conduire, certificats d'immatriculation... - Sur RDV auprès des mairies du territoire - mardi, mercredi : 14h/17h30, jeudi : 14h/19h, vendredi : 9h/12h30 et 14h/17h30

## FINANCES - BUDGET

**Point Conseil Budget – (AREAMS)**

Informations, conseils et orientations sur les questions budgétaires et financières.

Sur RDV les lundis - pcb@areams.fr

02.51.44.92.33

**Accompagnement à la création d'un compte autoentrepreneur, d'un compte CESU, et PAJEMPLOI.**

Sur rendez-vous auprès de votre mairie

· Mardis et mercredis de 14h à 17h30

· Jeudis de 14h à 19h

· Vendredis de 9h à 12h30 et de 14h à 17h30

## SANTÉ – HANDICAP

**Fédération Nationale des Accidentés du Travail et des Handicapés (FNATH)**

Information et accompagnement dans les démarches pour tous les accidentés de la vie.

Sur rendez-vous : 1 jeudi par mois

02.51.37.06.15

**Caisse d'Assurance Retraite et de la Santé au Travail (CARSAT)**

Informations et conseils sur les démarches pour les personnes en arrêt de travail.

Sur rendez-vous les mardi et jeudi. ssrvendee@carsat-pl.fr

36.46

**Caisse Primaire d'Assurance Maladie (CPAM) – Accompagnement aux démarches numériques**

Aide à l'accès au compte ameli.fr, ouverture de droits, demande de carte européenne d'assurance

maladie, renouvellement de la carte vitale, demande de Complémentaire Santé Solidaire (ex-CMU),

renouvellement de l'Aide Médicale d'Etat... Sur RDV auprès des mairies du territoire - mardi, mercredi : 14h/17h30, jeudi : 14h/19h, vendredi : 9h/12h30 et 14h/17h30

**Maison Sport Santé**

Accompagnement par des professionnels de la santé et du sport, pour la reprise d'une activité physique ou sportive. Permanence le mardi sur rendez-vous. apa.vendee@franceolympique.com

06.99.22.51.40

**Groupe des Parkinsoniens** - Groupe de paroles pour les malades et leurs aidants.

Dates annoncées dans l'Activ'Retraite, à retrouver en Mairie.

**France Alzheimer Vendée** - Groupe de paroles pour les malades et aidants.

Dates annoncées dans l'Activ'Retraite, à retrouver en Mairie.

**Bulle d'Air (ADMR)**

Aides aux Aidants - Accompagnement à la mise en place d'un relais pour les aidants accompagnant une personne fragilisée par l'âge, la maladie et/ou le handicap.

Sur RDV - bulledair@admr85.org

06 75 50 80 16

<b>Le Nid des Aidants</b> .....	06.70.77.28.61
Accompagnement des proches d'une personne atteinte d'une maladie neurodégénérative en perte d'autonomie à domicile. Sur rendez-vous le lundi	
<b>Mutualité Sociale Agricole - SERVICE SOCIAL</b> .....	02.51.36.88.88
Accompagnement des assurés MSA - <b>Uniquement sur rendez-vous.</b>	
<b>Mutualité Sociale Agricole - Accompagnement aux démarches numériques</b>	
Aide à l'accès au compte MSA, ouverture de droits, aide au logement, RSA...	
Sur RDV auprès des mairies du territoire	

## EMPLOI – INSERTION

<b>Caisse d'Assurance Retraite et de la Santé au Travail (CARSAT) – Service Retraite</b> .....	39.60
Accompagnement pour la constitution du dossier de retraite ou de réversion demandant une expertise, ainsi que pour les dossiers papiers. Sur rendez-vous, 2 mardis par mois.	
<b>Caisse d'Assurance Retraite et de la Santé au Travail (CARSAT) – Accompagnement aux démarches numériques</b>	
Aide à la création de l'espace personnel, accompagnement aux services en ligne (simulateur, mise à jour de carrière...), aide au dépôt en ligne de ma demande de retraite ou de réversion.	
<b>Armée de Terre</b> .....	02.51.47.88.45
Informations sur les parcours professionnels et métiers - Sur RDV 1 mercredi par mois. - cirfa-terre-la-roche-sur-yon.accueil.fct@intradef.gouv.fr	
<b>API ET UCEO</b> : Accompagnement des personnes en situation de handicap en recherche d'emploi. Sur rendez-vous pour les personnes orientées par le service public de l'emploi.	
<b>ADAPEI - ARIA</b> : Accompagnement de personnes en situation de handicap pour obtenir et/ou garder un emploi en milieu ordinaire. Sur rendez-vous pour les personnes orientées par le service public de l'emploi.	
<b>SEIDRE</b> : Accompagnement social et professionnel pour les bénéficiaires du RSA. Sur RDV pour les personnes orientées.	

## AUTRES SERVICES ET NUMÉROS UTILES

<b>SOS FEMMES VENDÉE</b> .....	02.51.47.77.59
(24h/24 et 7j/7) À destination des victimes de violence, de leur entourage ou des professionnels.	
<b>ALLO ENFANCE EN DANGER</b> .....	119
(7j/7 et 24h/24, anonyme, confidentiel et gratuit) À destination des enfants, des adolescents confrontés à une situation de risque ou de danger pour eux-mêmes ou pour un autre. À destination des adultes confrontés ou préoccupés par une situation d'enfant en danger ou qui risque de l'être.	
<b>ASSOCIATION ADDICTIONS 85</b> .....	02.51.62.07.72
(du lundi au vendredi de 9h15 à 12h30 et de 13h30 à 17h15 (16h30 le vendredi)) À destination de personnes ou de l'entourage avec des questionnements, des besoins de soutien ou de conseil sur leurs addictions.	
<b>DROGUES INFO SERVICE</b> .....	0 800 23 13 13 ou d'un portable le 01.70.23.13.13
(7j/7 confidentiel et anonyme) À destination de personnes ou de l'entourage en demande de conseil, pour comprendre, prendre du recul, connaître les risques, ou consulter des professionnels compétents.	
<b>SOS AMITIÉ</b> .....	02.40.04.04.04
(24h/24 et 7j/7 confidentiel et anonyme) À destination des personnes ayant un mal-être ou traversant une période difficile	
<b>SOLITUD'ÉCOUTE</b> .....	08.00.47.47.88
(par les Petits Frères des Pauvres) (de 15h à 18h, 7 j/ 7) À destination des personnes de plus de 50 ans en situation d'isolement	
<b>CROIX-ROUGE CHEZ VOUS</b> .....	09.70.28.30.00
(du lundi au vendredi : 9h/12h et 14h/18h) Selon votre situation et vos besoins, vous serez orienté vers les services adaptés : livraisons solidaires, appels et visites de convivialité ou encore écoute et soutien psychologique.	
<b>CROIX-ROUGE ÉCOUTE</b> .....	0 800 858 858
(de 9h à 19h en semaine, de 12h à 18h le samedi). Service de soutien psychologique quel que soit l'âge ou la situation (période difficile à vivre, solitude, violence physique ou morale, conflit relationnel ou addiction...)	
<b>ASSOCIATION VALENTIN HAÛY – LA ROCHE SUR YON</b> .....	02 51 37 22 22
(du lundi au vendredi de 13h30 à 17h). À destination des personnes aveugles et malvoyantes afin de rompre l'isolement par des rencontres amicales et activités diverses, faciliter l'autonomie dans la vie quotidienne, accéder à la vie sociale et culturelle.	

# Besoin d'un espace pour vous réunir ?

La commune de L'Herbergement met à la disposition des particuliers, associations ou entreprises (de la commune ou extérieur) plusieurs salles multifonctionnelles.

- **LA SALLE AQUARELLE** (Grande Salle Rubis et Petite Salle Emeraude)
- **LA SALLE DE LA CLAIRIÈRE**
- **L'ESPACE ENVOL** (dédié à l'enfance et à la jeunesse et réservé aux associations)

## LE PLANNING DES SALLES COMMUNALES EST EN LIGNE

**Vous souhaitez vous rassembler et voulez connaître les disponibilités de nos salles ?**

Rendez-vous sur notre site internet :  
**[www.lherbergement.fr](http://www.lherbergement.fr)**

## SALLE AQUARELLE

Rue Georges Clemenceau

### TARIFS 2026

PARTICULIERS		Commune	Extérieur
Bar seul	Pour vin d'honneur	125 €	260 €
Bar seul	Pour soirée familiale	185 €	290 €

Grande Salle « RUBIS »			
Grande salle + bar		510 €	765 €
Grande salle + bar + cuisine		645 €	895 €
Retour de fête	- sans cuisine	275 €	380 €
	- avec cuisine	415 €	525 €

Petite Salle « EMERAUDE »			
Petite salle + bar		240 €	350 €
Petite salle + bar + cuisine		375 €	510 €
Retour de fête	- sans cuisine	185 €	305 €
	- avec cuisine	320 €	445 €

Les 2 salles « Rubis » et « Emeraude »			
Les 2 salles avec bar		625 €	895 €
Les 2 salles + bar + cuisine		770 €	1 040 €
Retour de fête	- sans cuisine	390 €	535 €
	- avec cuisine	525 €	680 €

ENTREPRISES		Commune	Extérieur
Bar seul		235 €	345 €

Grande Salle « RUBIS »			
Grande salle + bar		600 €	850 €
Grande salle + bar + cuisine		715 €	1 040 €

Petite Salle « EMERAUDE »			
Petite salle + bar		265 €	460 €
Petite salle + bar + cuisine		410 €	620 €

Les 2 salles « Rubis » et « Emeraude »			
Les 2 salles avec bar		705 €	1 040 €
Les 2 salles + bar + cuisine		785 €	1 265 €
Gradins		155 €	240 €

<b>CAUTION</b>		<b>1 500 €</b>	
<b>Forfait préparation de Salle</b>		<b>115 €</b>	<b>135 €</b>



ASSOCIATIONS		Commune	Extérieur
Bar seul pour vin d'honneur		Gratuit	170 €
Bar seul pour manifestation		105 €	225 €
Grande Salle « RUBIS »			
Manifestations non lucratives avec bar		Gratuit	370 €
Grande salle + bar		285 €	415 €
Grande salle + bar + cuisine		370 €	560 €
Petite Salle « EMERAUDE »			
Manifestations non lucratives avec bar		Gratuit	235 €
Petite salle + bar		185 €	280 €
Petite salle + bar + cuisine		280 €	430 €
Les 2 salles « Rubis » et « Emeraude »			
Les 2 salles avec bar		370 €	515 €
Les 2 salles + bar + cuisine		450 €	670 €
Théâtre de verdure		80 €	100 €
Supplément gradins		105 €	150 €

## INFOS UTILES

**Grande salle (Rubis) :** 280 personnes assises pour un repas / 530 personnes debout.

**Petite salle (Emeraude) :** 80 personnes assises pour un repas / 100 personnes debout.

**Bar :** 256 personnes debout.

Utilisation des cuisines réservée aux professionnels.

**Un vidéoprojecteur (fixe)** est à disposition des utilisateurs de la grande salle (Rubis). Caution vidéoprojecteur : 500 €.

**Une petite autolaveuse** est à disposition (sur demande). Caution : 500 €

**Arrêt de la musique : 02h00**



## SALLE DE LA CLAIRIÈRE

Rue des Pins

### TARIFS 2026

Associations	Commune	Extérieur
AG, réunions diverses, activités culturelles sportives, éducatives, 3 <sup>ème</sup> âge, centre de loisirs, organisation régionale avec organisateurs locaux bénévoles.	Gratuit	205 €
Concours belote, loto, soirée dansante, soirée spectacle...	125 €	205 €
Particuliers / Entreprises		
Repas	215 €	305 €
Forfait retour de fête	135 €	205 €
Vin d'Honneur	125 €	205 €
Préau uniquement (grande salle verrouillée)	55 €	80 €
<b>CAUTION</b>	<b>1 000 €</b>	
<b>Forfait préparation de Salle</b>	<b>85 €</b>	<b>105 €</b>



### INFOS UTILES

**100 personnes assises** pour un repas

**130 personnes debout.**

Pas de cuisine sur place.

Possibilité d'utiliser l'étuve pour conservation des plats au chaud / 2 armoires froides à disposition.

**Arrêt de la musique : 01h00.**

**Attention : coupure générale (électricité et lumières) à 2h30.**

## TARIFS COMMUNAUX 2026

### REDEVANCE OCCUPATION DOMAINE PUBLIC

Place de parking facturée aux particuliers pour non réalisation d'aire de stationnement

**140 €**

### DROIT DE PLACE

Le mètre linéaire	<b>1,10 €</b>
Branchement électrique	<b>2,60 €</b>

### PHOTOCOPIES POUR LES ASSOCIATIONS

A4 noir et blanc, par page	<b>0,05 €</b>
A3 noir et blanc, par page	<b>0,10 €</b>

### CIMETIERE

#### Concession cimetière

30 ans	<b>215 €</b>
50 ans	<b>355 €</b>

#### Ancien columbarium

15 ans	<b>265 €</b>
30 ans	<b>510 €</b>

#### Nouveau columbarium

15 ans	<b>435 €</b>
30 ans	<b>650 €</b>

#### Cavurne

15 ans	<b>275 €</b>
30 ans	<b>435 €</b>

#### Jardin du Souvenir

Forfait de dispersion	<b>41 €</b>
-----------------------	-------------



### SÉPULTURE :

La commune met à disposition de la famille une salle communale pour se retrouver après la cérémonie au tarif unique de 51 €.



## 28 NAISSANCES EN 2025

**Iris GALLOT**, née le 13 janvier  
**Chloé METZGER**, née le 24 janvier  
**Gabriel CURVAT**, né le 30 janvier  
**Eléna GRATON**, née le 23 février  
**Alma CHOLLET**, née le 13 avril  
**Isaac ILILANE**, né le 24 avril  
**Ambroise BARRETEAU**, né le 6 juin  
**Judith PIVETEAU**, née le 14 juin  
**Aria GILBERT**, née le 15 juin  
**Caleb DIXNEUF**, né le 11 juillet  
**Loan LE BARON**, né le 12 août  
**Ulysse LAPORTE**, né le 13 août  
**Thaïs KERN**, née le 25 août  
**Ella MAILLE-AUGUSTO**, née le 19 septembre  
**Tizio FETIVEAU MORIN**, né le 29 septembre  
**Juliette GARRAUD CHEVOLLEAU**,  
 née le 16 octobre  
**Laylonn FINETTE**, né le 19 octobre  
**Loup BINET**, né le 19 octobre  
**Louna DUGAST**, née le 15 novembre

*Sont mentionnés les enfants dont les familles ont accepté la diffusion.*

### **Naissances Décembre 2024 :**

**Emma LEBRETON IONESCU**,  
 née le 24 décembre  
**Louison JOUSSEAU**,  
 née le 26 décembre



## 15 MARIAGES EN 2025

**Antoine JOUSSEAU et Claire PASCAL**,  
 mariés le 12 avril  
**Christophe ZURECKI et Elisabeth JACINTO**,  
 mariés le 12 avril  
**Eric RICHOMME et Marie MÉALET**,  
 mariés le 19 avril  
**Amaury DE FRESLON DE LA FRELONNIERE et Jeanne FAURE**, mariés le 26 avril  
**Alexis BERRIOT et Adélie SCHNOEBELN**,  
 mariés le 10 mai  
**Gildas GUILMENT et Emilie DEUTSCH**,  
 mariés le 7 juin  
**Sébastien ENGLERAUD et Marie-Emilie BESNIER**, mariés le 11 juillet  
**Romain DAVIGNON et Marine HÉGRON**,  
 mariés le 12 juillet  
**Clovis BOUTET et Sophie BRUNEAU**,  
 mariés le 12 juillet  
**Antoine GOUIARD et Marie FONTENEAU**,  
 mariés le 18 juillet  
**Simon RAILLARD et Siobhan HOWE**,  
 mariés le 26 juillet  
**Rachel DESSON et Vanessa BRAUD**,  
 mariées le 2 août  
**David TANZILLI et Julie GUESDON**,  
 mariés le 4 octobre

*Sont mentionnés les mariages dont les époux ont accepté la diffusion.*

**16 PACS enregistrés en 2025**



## 21 DÉCÈS EN 2025

**Agnès MALARD née BAUDRY**,  
 décédée le 5 janvier  
**Gérard MABIT**, décédé le 10 janvier  
**Joël MONTASSIER**, décédé le 13 janvier  
**Christophe MOUGON**, décédé le 16 janvier  
**Sylvie PETIT**, décédée le 14 février  
**Marie-Madeleine GUINEBAUD née PERROCHEAU**, décédée le 16 février  
**Marie-Ange GUILLOTON**, décédée le 11 mars  
**Pierre PAROIS**, décédé le 28 mars  
**Gabrielle MABIT née CHAILLOU**,  
 décédée le 9 avril  
**Monique SÉCHER née FRANCHETEAU**,  
 décédée le 19 avril  
**François DÉMURGER**, décédé le 25 juin  
**Armand FONTENEAU**, décédé le 15 juillet  
**Olinda DA CRUZ née CORREIA ALVES**,  
 décédée le 1<sup>er</sup> août

**François CARDONA**, décédé le 1<sup>er</sup> août  
**Jeannine RENAUDIN née YOU**,  
 décédée le 3 septembre  
**Madeleine FONTENEAU née CHARRIER**,  
 décédée le 18 octobre  
**Serge BOHEAS**, décédé le 20 octobre  
**André BARBAUD**, décédé le 22 octobre  
**Benjamin TEURQUETY**, décédé le 29 octobre  
**Marylise MORISSET**, décédée le 1<sup>er</sup> décembre  
**François LALLIER**, décédé le 7 décembre

### **Décès Décembre 2024 :**

**Thérèse SALAÛN née LE ROUX**,  
 décédée le 12 décembre  
**Marie-Louise AUGEREAU née GEAY**,  
 décédée le 22 décembre  
**Alain ROUSSEAU**, décédé le 26 décembre

# EN IMAGES



Retrouvez ici les moments forts  
de la vie locale  
en images !

17 juin 2025

## **Her'de Jeunes participe à la Fête de la Musique**

Lors de la Fête de la Musique, les enfants et des parents bénévoles ont préparé et vendu des sandwiches et des frites. Grâce à cette action d'autofinancement, ils pourront bientôt profiter d'une sortie collective. Merci à tous pour cette participation !



13 juillet 2025

## **L'Her'du Troc a ravi petits et grands**

Plus de 130 personnes ont participé à l'événement organisé dans le jardin d'Her d'Envie, profitant d'un cadre agréable pour profiter de l'espace troc et de la friperie, déguster crêpes, boissons et rougail saucisses, participer à des ateliers créatifs, découvrir l'apiculture et assister à une séance de cinéma en plein air avec courts-métrages et pop-corn.



26 août 2025

## **Les jeunes réalisent un nouveau graff**

Accompagnés par l'artiste Gaël Delsaut, les jeunes de l'Espace Jeunes ont réalisé un graffiti sur le transformateur près de la salle de la Clairière. Inspirée de la Fête Renaissance de septembre, cette œuvre colorée mêle créativité et expression urbaine, tout en embellissant le quartier.



7 septembre 2025

## **Fête Renaissance : une édition mémorable**

Un grand merci à tous ! La 13<sup>ème</sup> édition de la Fête Renaissance a été un véritable succès, rendu possible par l'implication des agriculteurs locaux et le dévouement des bénévoles. On se retrouve le 5 septembre 2027 pour la 14<sup>ème</sup> édition !





7 septembre 2025

### Les Gueux Nez font leur show

Comme tous les 2 ans, les Gueux-Nez ont eu le plaisir de participer à la Fête Renaissance de L'Herbergement... pour le plus grand plaisir des petits et grands !



13 septembre 2025

### Première réunion du nouveau CME

Cette première rencontre a été l'occasion de rappeler le rôle du conseiller municipal enfant : engagement, exemplarité, porte-parole de ses camarades et participation aux manifestations municipales (vœux à la population, cérémonies commémoratives, inaugurations).

Le fonctionnement budgétaire de la mairie a aussi été évoqué. Leur mandat promet d'être riche en projets environnementaux et solidaires.



13 septembre 2025

### Premier cours de Baby Ping

Cette saison, l'ASTTH lance un nouveau créneau : le baby ping pour les 3 – 7 ans le samedi matin. Motricité, habileté, concentration, esprit d'équipe, coordination, tout y est, sous l'œil bienveillant des encadrants : Enzo MARSAUD et Mateo LARDEMER.



13-14 septembre 2025

### Lancement de saison au SMASH Basket

Il y avait de l'animation à l'Her'de Sports : Ateliers basket pour les plus petits, tournois U9 et U11, et matchs amicaux pour toutes les autres équipes. Licenciés et supporters ont également pu découvrir la nouvelle boutique avec ses survêtements inédits. Un week-end chaleureux, convivial et intense qui a parfaitement lancé la saison !



20 septembre 2025

### Un premier match historique en NF2 pour le SMASH Basket !

A 20h à l'Her'de Sports, le SMASH Basket a écrit une nouvelle page de son histoire. L'équipe fanion disputait son tout premier match en Nationale 2 féminine face à Garonne Avenir Basket. Une soirée réussie avec de nouvelles animations proposées (bourriche et soirée à thème), couronnée par une superbe victoire de nos joueuses, encouragées par des supporters venus en nombre !



Octobre 2025

### La Régionale 2 fait bonne figure

Le championnat bat son plein pour les 7 équipes du club de tennis de table avec notamment la Régionale 2 qui tient la dragée haute à des clubs comme Nantes. Bravo pour ces résultats et n'hésitez pas à venir encourager les joueurs à l'Her'de Sports.



5 octobre 2025

### A la découverte de nos métiers

Le jeu de piste organisé par l'Union des Commerçants et Artisans Herbergementais a connu une belle réussite. Sous un soleil radieux, près de 100 marcheurs, petits et grands ont parcouru le circuit fléché de 5 km en essayant de répondre aux énigmes sur les différents métiers présentés et certains outils à identifier. Une tombola était également organisée avec des bons d'achats à valoir dans les commerces de la commune.



6 octobre 2025

### 50 marcheuses pour la Joséphine

Une fois n'est pas coutume, l'association « Gym bien-être et Gym adaptée » a proposé à ses adhérentes une marche en faveur de la lutte contre le cancer. 50 personnes se sont donc réunies sous le soleil, dans une ambiance détendue et conviviale.



7 octobre 2025

### Remise officielle des maillots NF2 au restaurant La Chabotterie

Une belle soirée de partage et de convivialité pour le SMASH Basket ! Audrey et Benjamin Patissier ont accueilli au restaurant La Chabotterie l'équipe NF2, son coach, des membres du bureau et des bénévoles du club, en présence des collectivités locales et des partenaires figurant sur les nouveaux maillots. Une belle manière de lancer cette nouvelle aventure sportive en échangeant autour de nos valeurs communes dans un cadre d'exception !



10 et 11 octobre 2025

### Conférence et Marche du temps profond

La chercheuse Sandrine Laplace a ouvert le cycle de conférences "Construisons 2050", porté par Her d'Envie, avec une exploration entre l'infiniment petit et l'infiniment grand. Les participants étaient invités à la réflexion sur notre humanité et notre émerveillement face au monde. Le lendemain, elle a animé une "Marche du temps profond" dans la forêt de Grasla, retraçant l'histoire de la galaxie et de la vie sur Terre à travers une balade commentée. Ce moment unique a suscité curiosité et contemplation chez les participants.





14 octobre 2025

### Bienvenue Pauline

Pauline vient étoffer l'équipe d'encadrement de la SMS Football dans le cadre d'un service civique. Ce recrutement s'inscrit pleinement dans la démarche de professionnalisation du club et d'accompagnement des jeunes voulue par le club. Pauline encadre les équipes U8 et U9 et les U15 féminines aux côtés de Manon. Elle prend la suite de Julien Arnaud et le club est ravi de l'accueillir !



17 octobre 2025

### Sourire d'Automne au cabaret

43 adhérents du club ont découvert l'Entrepôt à la Rochelle pour un déjeuner avec un spectacle cabaret qui a ravi tous les participants.



Du 20 au 31 octobre 2025

### Dispositif argent de poche

De nombreux jeunes de 16 à 17 ans ont profité des vacances d'octobre pour s'investir avec enthousiasme aux côtés des agents techniques. Ils ont pris part à des missions utiles à la commune, découvrant ainsi le fonctionnement des services municipaux tout en renforçant leur sens des responsabilités. La mairie et les services techniques ont salué la qualité de leur engagement !



25 octobre 2025

### Nos baskineurs à Liège !

Pour développer le BaskIN en Belgique, l'équipe de Liège a organisé un week-end promotion. Une équipe du SMASH a fait le déplacement. Au programme, quelques matchs avec des équipes belges et italiennes, un clinic pour échanger sur la pratique du BaskIN Adulte et sur quelques nouvelles règles de jeu. Nos joueurs et accompagnateurs ont passé d'excellents moments de convivialités et de partage.



30 octobre 2025

### Premier tournoi 3x3 partenaires

Le SMASH Basket a invité ses partenaires à l'Her' de Sports pour un afterwork sportif et convivial ! 18 équipes partenaires se sont défiées sur le terrain, preuve de l'intérêt des entreprises pour le club, mais également de l'envie des salariés de ces entreprises de passer des moments de convivialité avec leurs collègues. Une soirée de rencontres et de partage réussie pour le SMASH, à reproduire l'année prochaine !



6 novembre 2025

### 6 000 bulbes ont été plantés

Avec l'appui de Jean François et Sébastien, employés municipaux, la quinzaine de bénévoles habituelle de la commune a mis en terre des bulbes sur le bas-côté en direction de Saint André. Des narcisses et des jonquilles verront le jour au printemps prochain pour le plus grand plaisir de nos yeux. Tous les habitants, jeunes et adultes, peuvent y participer en s'inscrivant auprès de la mairie.





4 et 18 novembre 2025

### Parentalités multiples

Ce premier cycle de deux ateliers, porté par le collectif Bulles de Parents, était ouvert aux parents d'enfants de tout âge. Ces séances ont permis échanges, réflexion et partage dans une ambiance bienveillante, avec un grand succès. Un nouveau cycle de deux ateliers se tiendra les 12 et 26 janvier à la salle Envol. N'hésitez pas à vous joindre à nous !



8 novembre 2025

### Uni.e.s contre la violence

Le collectif des Audacieux.ses. (association Her d'Envie) a créé un temps fort en faveur de la journée internationale de lutte contre les violences sexistes et sexuelles. Cet événement a réuni des femmes et des hommes autour de 3 RDV : un atelier self défense, une rencontre avec Solidarité Femmes 85 et un spectacle "Garde tes roses, je veux tes droits" par la compagnie Les Rocailleuses. Une garde d'enfants était proposée et les enfants présents ont pu participer à des activités en lien avec la question de l'égalité femmes-hommes. Une équipe de France 3 Pays de la Loire était présente pour couvrir l'évènement et mettre en valeur cette belle initiative qui a réuni une cinquantaine de personnes, toutes de profils différents.



11 novembre 2025

### Commémoration

En ce 107<sup>ème</sup> anniversaire de l'armistice de la Première Guerre mondiale, Anne Boisteau-Payen a rappelé l'importance du devoir de mémoire, immuable et à transmettre.

Cette cérémonie s'inscrit désormais dans une démarche intergénérationnelle, avec la participation des jeunes du Conseil Municipal Enfants (CME) et, cette année, d'une soixantaine d'enfants engagés dans le parcours du "Passport du civisme". Bravo à ces jeunes, ainsi qu'à l'UNC locale, pour leur organisation et la convivialité partagée, et félicitations à Rémi Arnaud, Jean-Louis Pavageau et Gaby Caillaud, qui ont été décorés en reconnaissance de leur engagement.



16 novembre 2025

### Le succès du marché aux jouets

L'ambiance était joyeuse au marché aux jouets organisé par l'APEL de l'école Arc-en-Ciel. Tous étaient satisfaits : les enfants repartant avec de nouveaux jeux, les parents faisant de bonnes affaires tout en donnant une seconde vie aux jouets. Cette journée avait aussi un petit supplément d'âme avec un don de jouets au profit de l'association « Jouets sans frontières », alliant convivialité, générosité et respect de l'environnement..





# AGENDA 2026

## JANVIER

Jeudi **08**

**DICTÉE POUR TOUS**

Club Sourire d'Automne

10h15 - 12h | Salle de la Clairière

Samedi **10**

**CAFÉ POP-UP**

Partagez une boisson et échangez sur un sujet qui vous anime !

16h - 18h | Her d'Envie

Samedi **10**

**SOIRÉE COUNTRY**

Western Récré

18h30 | concert et bal country  
Salle Aquarelle | tarif : 10€

Samedi **10**

**RÉINVENTER DEMAIN**

Conférence par Anne-Sophie Novel, coréalisatrice du dernier film de Yann Arthus Bertrand

Her d'Envie

20h - 22h | Espace Envol

Samedi **10**

**MATCH SMASH BASKET NF2**

20h | HER'de Sports

Dimanche **11**

**CÉRÉMONIE DES VOEUX**

11h | Her'de Sports

Lundi **12**

**PARENTALITÉS MULTIPLES**

Atelier ludique sur les préoccupations parentales

Her d'Envie Bulles de Parents

19h - 21h | Espace Envol

Jeudi **15**

**ASSEMBLÉE GÉNÉRALE**

Sourire d'Automne

14h | Salle de la Clairière

Samedi **17**

**ATELIER BRICOLAGE**

10h - 12h | Her d'Envie

Dimanche **18**

**LOTO SMS FOOTBALL**

Résa par SMS : 06 35 10 06 93

14h | Salle Aquarelle

Samedi **24**

**PORTES OUVERTES**

Maison Familiale Rurale

De 9h à 17h | Sur RDV

Dimanche **25**

**SUPER LOTO**

Comité des Fêtes

Réservation : 07 69 44 75 99 ou  
cfhreservation@gmail.com

14h | Salle Aquarelle

Lundi **26**

**PARENTALITÉS MULTIPLES**

Atelier ludique sur les préoccupations parentales

Her d'Envie Bulles de Parents

19h - 21h | Espace Envol

Samedi **31**

**MATCH SMASH BASKET NF2**

20h | HER'de Sports

Samedi **31**

**SOIRÉE DE REMERCIEMENT**

**FÊTE RENAISSANCE - APH**

Salle Aquarelle

## FÉVRIER

Jeudi **05**

**DICTÉE POUR TOUS**

Club Sourire d'Automne

10h15 - 12h | Salle de la Clairière

Vendredi **06**

**PORTES OUVERTES**

Ecole Jean de la Fontaine | 16h40

Vendredi **06**

**JEUX ET KARAOKE SENIORS**

Ouvert à tous les retraités  
Gratuit

15h - 18h30 | Salle Aquarelle

Samedi **07**

**CONCOURS DE BELOTE**

Sourire d'Automne

13h30 | Salle Aquarelle

Dimanche **08**

**LOTO**

Chasse Saint Hubert

Salle Aquarelle

Samedi **14**

**RAMASSAGE DE DÉCHETS**

Commune et Heure Civique

10h / Mairie - Ouvert à tous

Vendredi **27**

**CHANGER DE CAP,  
REPENSER LE PROGRÈS**

Conférence par Dominique Bourg, penseur de l'écologie

Her d'Envie

20h - 22h | Salle Aquarelle

## MARS

Jeudi **05**

**DICTÉE POUR TOUS**

Club Sourire d'Automne

10h15 - 12h | Salle de la Clairière

Samedi **07**

**MATCH SMASH BASKET NF2**

20h | HER'de Sports

Samedi **07**

**SPECTACLE ADULTES**

Les Nouveaux Nez

20h30 | Salle Aquarelle

Dimanche **08**

**SPECTACLE ADULTES**

Les Nouveaux Nez

15h | Salle Aquarelle

Mardi **10**

**CARNAVAL**

Ecole Jean de la Fontaine

Vendredi **13**

**SPECTACLE ADULTES**

Les Nouveaux Nez

20h30 | Salle Aquarelle

Samedi **14**

**JOURNÉE JEUX EN FAMILLE**

Her d'Envie et Bulles de Parents

Espace Envol

Samedi **14**

**SPECTACLE ADULTES**

Les Nouveaux Nez

20h30 | Salle Aquarelle

Samedi **14****PORTES OUVERTES**

Maison Familiale Rurale

De 9h à 17h | Sur RDV

Samedi **14****REPAS À EMPORTER**

UNC / Bistro de la Foire

Samedi **14****BIÈRES À EMPORTER**

SMS Football

Dimanche **15****ÉLECTIONS MUNICIPALES**

8h - 18h |

École Jean de la Fontaine

Dimanche **15****SPECTACLE ADULTES**

Les Nouveaux Nez

15h | Salle Aquarelle

Vendredi **20****SPECTACLE ADULTES**

Les Nouveaux Nez

20h30 | Salle Aquarelle

Samedi **21****SPECTACLE ADULTES**

Les Nouveaux Nez

20h30 | Salle Aquarelle

Samedi **21****MATCH SMASH BASKET NF2 | SOIRÉE PARTENAIRES**

20h | HER'de Sports

Samedi **21****TEMPS FORT POUR LA JOURNÉE MONDIALE DES DROITS DES FEMMES**

Her d'Envie - Les Audacieuses

Espace Envol

Dimanche **22****ÉLECTIONS MUNICIPALES**

8h - 18h |

École Jean de la Fontaine

Dimanche **22****RANDONNÉE PÉDESTRE VÉLO ET COURSE À PIED**

SMS Vélo | Départ de 8h à 10h

Salle de la Clairière

Samedi **28****SPECTACLE ENFANTS**

Les Nouveaux Nez

20h30 | Salle Aquarelle

Dimanche **29****SPECTACLE ENFANTS**

Les Nouveaux Nez

15h | Salle Aquarelle

**AVRIL**Jeudi **02****DICTÉE POUR TOUS**

Club Sourire d'Automne

10h15 - 12h | Salle de la Clairière

Samedi **11****MATCH SMASH BASKET NF2**

20h | HER'de Sports

Dimanche **12****VIDE GRENIER**

Amicale Laïque Ecole JDF

Salle Aquarelle

Vendredi **24****ANGIE DEGROLARD**

Spectacle Humour « Je Repp »

20h30 | Salle Aquarelle

**MAI**Samedi **02****FÊTE DU SMASH BASKET**

Salle Aquarelle

Samedi **02****TOURNOI TENNIS DE TABLE ASTTH**

Matin : jeunes licenciés ou non

Après-midi : gentleman

(ouvert à tous)

Her'de Sports

Jeudi **07****DICTÉE POUR TOUS**

Club Sourire d'Automne

10h15 - 12h | Salle de la Clairière

Samedi **08****CÉRÉMONIE DE LA VICTOIRE DU 8 MAI 1945**

UNC AFN

Samedi **23****COLLECTE DE MÉTAUX**

SMASH Basket

Samedi **23****80 ANS SMS FOOTBALL**

Stade de Foot

Samedi **23****GALA ANNUEL**

Ateliers Musique

18h30 | Salle Aquarelle

Lundi **25** (Pentecôte)**TOURNOI DE SIXTE**

SMS Football

Samedi **30****COURSE CYCLISTE**

SMS Vélo

**JUIN**Jeudi **04****DICTÉE POUR TOUS**

Club Sourire d'Automne

10h15 - 12h | Salle de la Clairière

Samedi **13****GALA DE DANSE**

Temps Danse | Salle Aquarelle

Samedi **13****FÊTE DE LA MUSIQUE**

Comité des Fêtes | Ateliers

Musique | Her'de Jeunes

18h30 | Espace de la Clairière

Vendredi **19****FORUM DES ASSOCIATIONS**

18h - 20h30 | Her'de Sports

Samedi **20****FORUM DES ASSOCIATIONS**

10h - 12h30 | Her'de Sports

Samedi **27****FÊTE DE L'ÉCOLE**

École Jean de la Fontaine

Salle Aquarelle

Dimanche **28****FÊTE DE L'ÉCOLE**

École Arc en Ciel

Salle Aquarelle