

L'Herbergement

BULLETIN MUNICIPAL N°67 Janvier 2021

**CONSULTATION
CITOYENNE:
L'Herber, c'est vous !**



**CONSULTATION CITOYENNE
5 minutes pour donner votre avis...**



WWW.LHERBERGEMENT.FR

Retrouvez toutes les infos pratiques
et le questionnaire à l'intérieur de ce bulletin



SOMMAIRE

- 1 **Edito du maire**
- 2 **Commissions Municipales**
- 14 **Conseil Municipal**
- 18 **Infos intercommunales**
- 20 **Zoom sur**
- 28 **Infos Mairie**
- 32 **Commerces et industries**
- 34 **Renseignements utiles**
- 38 **Memento associations**
- 41 **Agenda**

HORAIRES D'OUVERTURE DE LA MAIRIE

Lundi : **14h30 / 17h30**

Mardi : **9h / 12h15 et 14h30 / 17h30**

Mercredi : **9h / 12h15 et 14h30 / 17h30**

Jeudi : **9h / 12h15** fermé l'après-midi

Vendredi : **9h / 12h15 et 14h30 / 17h30**

Samedi : **9h / 12h**

www.lherbergement.fr

@lherbergement   mairie.lherbergement



CONSULTATION CITOYENNE

Votre avis nous intéresse !

En tant que nouveaux élus, nous avons à cœur de mieux cerner vos besoins et vos attentes concernant le fonctionnement de la commune.

Vos témoignages nous permettront, avec votre soutien, d'opérer des changements allant dans le sens du « bien vivre » à L'Herbergement.

Aussi, nous vous proposons de répondre à un questionnaire d'une durée approximative de 5 minutes, **avant le 15/02/2021**.

Pour cela, vous pouvez flasher le QR code, vous rendre sur les réseaux sociaux de la commune ou remplir le questionnaire papier à l'intérieur de ce bulletin et le déposer en mairie.

Les données collectées sont anonymes et pour un usage exclusif de la Mairie.

Merci de privilégier les réponses en version numérique.

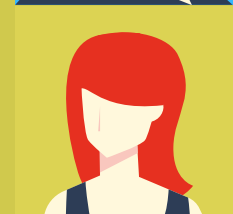
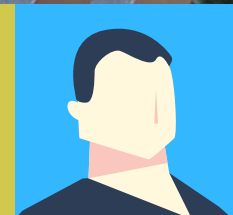

EDITO

Ecoute et Optimisme

J'avais espéré que ce second bulletin aurait marqué la fin de la crise sanitaire mais la COVID-19 nous contraint toujours à restreindre nos interactions sociales. Elle nous oblige aussi à changer et à trouver d'autres moyens d'interagir ensemble pour le Bien Vivre. Alors soyons responsables collectivement et solidaires pour que tous, nous puissions bientôt retrouver la convivialité familiale et amicale au sein de nos foyers mais aussi à travers nos bars et restaurants et tout autre lieu de rencontre, de partage, de culture, de sport...

Je réitère d'ailleurs mon entier soutien à nos commerçants, artisans et chefs d'entreprise qui subissent la crise sanitaire de plein fouet.

Deux projets phares

En attendant, l'équipe municipale travaille pour pouvoir vous proposer de nouveaux projets. Plusieurs me tiennent particulièrement à cœur : la **consultation citoyenne** et la création d'un **Espace de Vie Sociale**. Ces deux projets, menés par la commission affaires sociales, doivent nous permettre de prendre rendez-vous avec vous pour vous écouter et vous permettre d'échanger et de construire ensemble. La Consultation Citoyenne est le premier projet qui prend forme dès maintenant, au sein même de ce bulletin en format papier, mais aussi sous forme numérique pour ceux qui le souhaitent. Une participation massive sera la preuve de votre souhait de faire ensemble. A travers cette initiative, je souhaite pouvoir davantage intégrer les citoyens et les acteurs locaux à nos projets, dans un esprit d'intelligence collective, de transparence et d'inclusion. Nous souhaitons ainsi vous proposer un lieu innovant, rempli de belles promesses où la solidarité, la citoyenneté, le civisme pourront prendre pleinement leur place. Vous faire confiance c'est aussi pour nous très important afin de construire ensemble L'Herbergement de demain. Nous faisons également le pari de la solidarité et de l'entraide à la fois inter-générationnelle, inter-sociale, inter-culturelle... Nous faisons le pari de l'implication de nos concitoyens, de l'envie de partage, d'échange, de collaboration de la plupart d'entre nous. Notre projet de futur Espace de Vie Sociale devra être un espace où chacun, quel que

soit son âge, son sexe, sa situation sociale, financière, ... pourra venir proposer un temps d'échange, une activité ou tout simplement participer et profiter d'un moment convivial, chaleureux, apprenant ou non. De notre côté nous y mettons plein d'espoirs et d'envies...A vous aussi de nous suggérer les vôtres.

D'autres projets en cours et à venir

Nous nous étions également engagés sur la **rénovation urbaine**. C'est un dossier d'ores et déjà entamé à travers plusieurs réunions de travail. Une étude du centre bourg sous l'aspect commercial est en cours et la rédaction d'un cahier des charges pour un schéma global de rénovation urbaine sera très bientôt réalisée. Au cœur de ces projets, nous souhaitons privilégier la mobilité et l'environnement.

Tous ces engagements ne doivent pas faire oublier les divers travaux d'assainissement, de voirie, d'entretien des équipements publics ou encore des espaces verts qui améliorent notre vie quotidienne. Quant à notre salle de sport, elle devra être livrée d'ici la fin du 1^{er} semestre.

De plus, à travers ce bulletin, nous souhaitons amorcer un renouveau dans la communication envers vous. La commune est en plein changement. Elle doit s'adapter, être en adéquation avec son évolution tout en nous préservant. La nouveauté ne veut pas dire la révolution. Nous avons lancé début novembre la page Facebook de la commune. Elle rencontre déjà de nombreux abonnés. Demain, nous ferons aussi évoluer le bulletin municipal à travers sa typographie, son format ou encore son support. Quoi qu'il en soit nous ne voulons oublier personne et chaque habitant aura le choix quant à la manière de s'informer.

La crise sanitaire nous fait travailler différemment, réfléchir autrement, nous adapter rapidement... Elle n'est toujours pas derrière nous et nous devons vivre avec. Cela ne doit surtout pas nous empêcher d'avancer et de croire en l'avenir. C'est pourquoi je vous souhaite à toutes et à tous le meilleur pour 2021.

La Maire, Anne BOISTEAU-PAYEN.





Les commissions municipales de L'Herbergement sont des groupes de travail composés d'élus du Conseil Municipal. Elles se réunissent régulièrement pour étudier et approfondir des sujets avant de les proposer au Conseil Municipal.

Madame la Maire est Présidente de droit de toutes les commissions municipales. Elle délègue leur animation aux adjoints et conseillers délégués.



Commission Communication

Responsable : **Jean-Michel SOULARD (délégué à la communication)**

Jean-Michel, en 2 mots, qui êtes-vous et pourquoi vous êtes-vous installé sur l'Herbergement ?

J'ai 52 ans. Marié et père de 3 enfants, j'habite la commune depuis 5 ans et demi. Nous ne sommes pas arrivés ici, tout à fait par hasard, mais parce que l'Herbergement correspondait tout à fait à nos critères de choix, à savoir un bon positionnement géographique entre Nantes et La Roche sur Yon, à 2 pas d'une 4 voies, dans un secteur économique en plein développement, avec une gare, et tous les services de proximité sur place. Que demander de plus ?

Comment vous êtes-vous intégré ?

Je pense avoir fait comme tout le monde. Je me suis d'abord renseigné auprès de la mairie, où j'ai constaté un tissu associatif riche et varié. Je me suis ensuite investi dans le club de foot la SMS.

Que comptez-vous faire au sein de la commission communication ?

Rien seul, mais en équipe. Plusieurs réunions nous ont d'abord permis de dresser un bilan de ce qui se faisait et qu'il fallait maintenir car répondant à une demande de la population : un bulletin municipal apprécié, très riche en termes de contenu, d'informations pratiques et relatant la vie de la commune, des adresses utiles, des dates de manifestations..., un panneau lumineux bien situé et actualisé régulièrement, et un site internet par contre pas suffisamment consulté.

Que proposez-vous de nouveau ?

Nous souhaitons accentuer notre communication institutionnelle et proposer une communication plus réactive et actualisée. C'est pourquoi, nous avons ouvert une page Facebook (à laquelle nous vous invitons d'ailleurs à vous abonner) pour vous informer au plus près, en temps réel des dernières informations à connaître.

Quels sont vos autres projets ?

Relooker le bulletin municipal : Nous souhaitons revoir son contenu et son format. Ce bulletin sera le dernier sous cette forme-là. Nous garderons pour autant toutes les rubriques essentielles, les choix réalisés par la municipalité, mais aussi par l'ensemble des acteurs locaux. L'idée est de valoriser encore plus notre tissu associatif et donner une plus grande vitrine à nos associations, artisans, commerces de proximité, agriculteurs, petites et moyennes entreprises...



Membres



Olivier GUYON



Hélène LABAT



Stéphanie HONORÉ



Fanny DELHOMMEAU

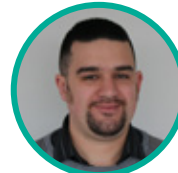

Nicolas DENIS



Gaëtan BLAIN

Créer un « Guide Assos' » : S'il y a dans ce bulletin moins d'informations sur nos associations, c'est qu'il est prévu au cours du 1^{er} semestre 2021, la tenue (comme en 2019), d'un forum des associations. La réalisation d'un "Guide Assos'" permettra alors une promotion accrue et une vitrine plus grande de chacune de leurs activités.

En conclusion ?

A travers tous ces moyens de communication, nous allons nous efforcer de relater l'ensemble des actions réalisées par tous sur la commune, faire en sorte que vous soyez pleinement associés, et que les nouveaux outils de communication mis en place répondent pleinement à notre "Bien vivre ensemble", car, **"L'Herber', c'est vous !"**

SUIVEZ TOUTES LES
ACTUALITÉS SUR

www.lherbergement.fr



@lherbergement



mairie.lherbergement

Commission Bâtiments Communaux

Responsable : **Bernard DENIS, (1^{er} adjoint)**

Bernard, quel est votre parcours ?

Herbergementais depuis 1966, je suis retraité depuis octobre 2008. J'ai déjà été élu conseiller municipal de 1983 à 1995. Après une pause, je suis revenu en tant qu'adjoint en 2008 avec l'arrivée de Marc PREAULT. Aujourd'hui 1^{er} Adjoint, j'ai la responsabilité des Bâtiments Communaux et du Service Technique. Je suis également élu communautaire.

Vous êtes responsable de la Commission Bâtiments Communaux. Quelle est sa mission ?

Sa mission est d'assurer le suivi des chantiers, de veiller au bon fonctionnement, à l'accessibilité et à la sécurité de nos E.R.P. (Etablissements Recevant du Public). Cette commission s'est déjà réunie à 2 reprises, le 18 juillet afin de visiter les E.R.P., et le 18 septembre pour découvrir l'avancement des travaux à la Salle de Sports.

La Salle de Sports est d'ailleurs le chantier le plus important actuellement. Pouvez-vous nous relater l'évolution du chantier ?

Oui en ce début 2021, c'est bien la Salle de Sports notre chantier majeur.

Les travaux de restructuration ont débuté le 17 février 2020 avec une prévision de fin de chantier début 2021... Mais le confinement général du 15 mars dernier a mis à l'arrêt l'ensemble des activités. Après 2 mois de pause, l'activité du chantier est timidement repartie. Le 15 juin, la découverte de fourreaux alimentant l'éclairage public nous a amenés à un dévoiement, et donc à une réorganisation du chantier. Au 1^{er} octobre, les entreprises ont poursuivi les élévations des murs.

Stéphane Hérault, conducteur des travaux (que je remercie pour son travail) nous a promis un chantier hors d'eau et hors d'air, pour la fin de l'année. Le gros œuvre sera ainsi achevé, pour laisser la place au second œuvre (carreleurs, menuisiers, plaquistes, plombiers, électriciens et peintres), ce qui nous laisse entrevoir une fin de chantier entre le 15 avril et fin mai 2021, avec l'espoir que plus rien n'entravera notre cheminement.

Au total, 15 entreprises se seront succédées, pour donner à ce bâtiment fonctionnalité, accessibilité, acoustique et sécurité afin que nos associations sportives pratiquent leurs activités sereinement.

L'estimation initiale est de 2 115 346 € H.T. Hors marché il a été prévu, la restauration des gradins, la pose de miroirs, la mise en place d'écrans ainsi que des bras articulés pour les mini panneaux de basket.

Des réflexions sont déjà conduites, en coordination avec la commission Environnement et Cadre de Vie, pour assurer un aménagement extérieur agréable, pour le début de la saison sportive 2021-2022.



Membres



Serge FOURNIER



Jean-Michel SOULARD



Thierry JOLLET



Fanny DELHOMMEAU



Valérie BERNARD



Laurent GESNEL



Elise VRIGNAUD





Y a-t-il eu d'autres réalisations en 2020 ?

Oui, ce chantier important ne doit pas faire oublier les autres travaux d'entretien...

Ainsi un second bureau a été créé à l'Espace St Georges pour Familles Rurales. L'association compte de plus en plus de membres et gère plusieurs services : restaurant scolaire, école de sports Les P'tits Sportifs, école de musique, baby-sitting. Montant des travaux : 1 472,95 € TTC.

Il y a aussi eu des travaux à l'église : la mise en peinture des portes pour 2 640,44 € TTC et le remplacement d'un battant de la cloche n°4 et d'un récepteur de pilotage pour 1 698,94 € TTC.

Un local de stockage sécurisé a été créé derrière le Presbytère, afin de permettre à la Communauté Chrétienne de ranger son matériel. Il en sera de même pour l'O.G.E.C. qui va quitter l'Espace St Georges, afin de proposer une salle de stockage pour la Bibliothèque. Ces travaux ont été réalisés par 3 entreprises locales et les agents du Service Technique pour un montant de 12 693 € TTC.



Enfin au cimetière, 5 cavurnes supplémentaires ont été posées pour un montant de 2 235 € TTC.

Quels sont les projets pour 2021 ?

Dans un premier temps, terminer la Salle de Sports, puis réaliser la vitrification du parquet de la scène de la Salle Aquarelle (déjà repoussée à plusieurs reprises) et plusieurs petits travaux d'entretien en régie.

Des études énergétiques récentes ont fait apparaître des lacunes sur plusieurs de nos bâtiments : la Mairie, le Périscolaire et la Salle de la Clairière. Nous procéderons à des remises en conformité en fonction de nos capacités financières et des aides éventuelles.

Vous êtes également l'élu en charge du service technique. Pouvez-vous nous le présenter ?

L'équipe est inchangée depuis l'an dernier : Christophe Siret, responsable du service, Jean-François Martin et Sébastien Bachelier (binôme espaces verts), Joël Laporte et Mickaël Gouraud (binôme bâtiments et événementiel), Patrice Prou (Voirie Réseaux), Adélaïde Danieau (Espaces Verts et Bâtiments) et Béatrice Véqueau (propreté des locaux).



Quelles missions effectuent ces agents ?

Outre les travaux habituels dont le Service Technique à la charge, les agents ont conduits plusieurs chantiers : l'aménagement des plantations sur la place du Marché, le lavage général extérieur du Restaurant Scolaire et de la Salle Aquarelle, la remise en peinture d'un mur extérieur, d'une classe et d'un sanitaire à l'école Jean de la Fontaine, la peinture intérieure de la Salle Aquarelle, la réalisation d'un plancher et d'étagères pour le futur local O.G.E.C. derrière le Presbytère, le lavage haute-pression sur les désactivés au centre du bourg, la création d'un abri en bois au lotissement de la pichetière.

En 2021, les agents seront sollicités pour rénover un local annexe pour la Bibliothèque à l'espace St Georges, pour la mise en place d'étagères, de faïence et de peinture à la Salle de Sports, pour la mise en peinture de classes à l'école Jean de la Fontaine.



Commission Petite Enfance, Enfance, Affaires Scolaires et Jeunesse

Responsable : **Anne-Marie JOUSSEAUME**
(2^{ème} adjointe)

Anne-Marie, quel est votre parcours ?

Je suis arrivée à l'Herbergement en 1989. Maman de 3 enfants, le travail à temps partiel m'a permis d'accompagner les enfants et jeunes dans plusieurs engagements associatifs. Sur le plan municipal, j'ai été élue conseillère municipale en 2008 et pendant ce mandat, présidente d'Acti'Mômes pendant 4 ans. En 2014, j'étais adjointe à l'Enfance et aux Affaires Scolaires. Dans ce nouveau mandat, je poursuis mon accompagnement sur un périmètre élargi à la Jeunesse.

Vous êtes responsable de la Commission Petite Enfance, Enfance, Affaires Scolaires et Jeunesse...

Pouvez-vous nous expliquer sa mission ?

Cette commission couvre de vastes champs d'actions afin d'accompagner la population de 0 à 25 ans ainsi que leurs parents dans leurs besoins, leurs projets en terme de parentalité.

Elle s'est organisée en groupes : Petite Enfance avec Chrystelle, Anaïs, Elise ; Enfance avec Elise, Marielle, Nicolas, Olivier et Jean-Michel ; Jeunesse avec Stéphanie, Anne-Marie et Jean-Michel.

Bernard Denis apporte un soutien précieux et transverse pour tous les sujets concernant les bâtiments : école, périscolaire, restaurant scolaire...

Vous travaillez avec les associations de la commune ?

Oui, la commission a comme objectif de les accompagner, de créer du lien avec les associations gérantes des structures au service du bien commun : la halte-garderie itinérante « Les P'tits Poucets Roul », l'association d'assistantes maternelles « Les P'tites Canailles », l'association d'accueil périscolaire et de loisirs Acti-Mômes, Familles Rurales pour la restauration scolaire, les cours de musique, le baby-sitting et la parentalité et l'Association Intercommunale Familles Rurales (A.I.F.R) pour l'animation jeunesse et le transport scolaire.

Le bénévolat et l'implication des habitants pour faire vivre les associations constituent un atout pour la commune.

Depuis juin 2020, les membres de la commission et les responsables se sont rencontrés dès que cela a été possible. Ces rencontres sont à poursuivre pour créer de la cohérence et du liant entre les différents temps de l'enfant et du jeune, assurer une éducation cohérente et harmonieuse pour les enfants et jeunes de la commune, permettre l'épanouissement de l'enfant et du jeune autour de thématiques fortes.

Travaillez-vous avec la Communauté de Communes ?

Oui, Terres de Montaigu est un acteur avec lequel il est important de rester en lien. Avec le Plan Jeunesse et Famille, il nous apporte des ressources que nous ne serions pas en mesure d'avoir à l'échelle communale. Cet accompagnement très professionnel est aidant pour tous les projets. A nous, élus, de créer et garder ce lien au service des acteurs associatifs communaux.



Membres



Bernard DENIS



Jean-Michel SOULARD



Marielle FILLON



Chrystelle ROUSSEAU



Olivier GUYON

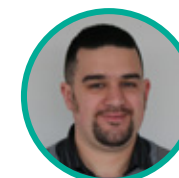

Nicolas DENIS



Elise VRIGNAUD



Stéphanie HONORE



Anaïs PERENNEC

Pouvez-vous nous citer quelques actions de la commission ?

Nous avons accompagné l'ouverture du Relais Assistants Maternels en janvier 2020, la réouverture des établissements scolaires et périscolaires avec des protocoles sanitaires différents (coordination, accompagnement des associations), la réouverture de l'accueil Herber'Jeunes.

De très beaux graffitis ont été réalisés par les jeunes cet été sur 2 transformateurs. Le dispositif "Argent de poche" a aussi été relancé pendant les vacances d'Automne avec 18 jeunes participants.



Quels sont vos projets pour la suite ?

Suivre et accompagner les différents moyens de garde des enfants entre 0 et 3 ans afin de maintenir des accueils en quantité suffisante.

Pour la partie Enfance de 3 à 11ans, développer le Projet Educatif de Territoire en créant une passerelle avec l'animation jeunesse. Travailler avec l'association Familles Rurales, à améliorer la qualité de la pause méridienne pour les enfants du point de vue éducatif et le développement d'une qualité de repas en respectant la santé des enfants avec la mise en place de la loi Egalim.

Concernant la Jeunesse, nous développerons avec l'AIFR, l'accueil des jeunes entre 11 et 13 ans avec Oxy-Jeunes, et travaillerons avec l'accueil Herber'jeunes pour les 14-17ans. Enfin nous resterons en relation avec l'intercommunalité pour accompagner les jeunes entre 18 et 25 ans dans leur recherche de logement, d'emploi, de mobilité ou autre projet....

ZOOM SUR LE « Conseil Municipal Enfants »

Responsable : **Marielle FILLON**

Marielle, quel est votre parcours ?

J'habite L'Herbergement depuis janvier 2000. Je suis documentaliste dans une école de formation pour cadres de la fonction publique. J'ai également assuré la présidence de l'école de sports "Les p'tits sportifs" pendant de nombreuses années.

C'est mon deuxième mandat de conseillère municipale. Je suis depuis ce second mandat déléguée au Conseil Municipal Enfants.

Pouvez-vous nous parler du Conseil Municipal Enfants ?

Le conseil municipal enfants compte aujourd'hui 18 enfants toujours aussi investis dans leur mission de « petits élus », accompagnés par un groupe d'adultes. Le CME est composé des 7 élus de 2019, des 6 nouveaux élus du 6 octobre 2020 ainsi que de 5 élus de 2018. En raison du confinement du printemps dernier, le bureau adultes du CME a proposé aux jeunes élus sortants (de 2018) de continuer leur mandat jusqu'à fin décembre 2020, afin de poursuivre les projets entamés les mois précédents le confinement.

Vous découvrirez au printemps prochain une des réalisations de l'ensemble des enfants, mais chut c'est une surprise !



Membres



Anne-Marie
JOUSSEUME



Fanny DELHOMMEAU



Anaïs PERENNE



Thierry JOLLET

les membres sont assistés de Sébastien BACHELIER, agent du service technique, de l'animateur jeunesse, et ponctuellement d'autres membres extérieurs.

Comment se sont déroulées les élections du Conseil Municipal Enfants ?

Le 2 octobre dernier, 6 enfants de CM1 des deux écoles ont été choisis par leurs camarades de classe. Ils ont porté leurs idées durant une campagne électorale. Très soucieux du bien vivre sur la commune, leurs principales préoccupations tournaient autour de la sécurité (pistes cyclables, sécurité routière...), de l'environnement (des poubelles dans des lieux partagés...), des relations et activités intergénérationnelles et de l'achat de nouveaux jeux dans les parcs de la commune. Un grand merci à tous les candidats qui ont participé à cette campagne. Malheureusement tous n'ont pu être élus. Mais ils pourront continuer à apporter des idées à leurs camarades élus, comme tous les autres enfants. En effet, être élu au CME, c'est être porte-parole de tous les enfants de la commune. Merci également aux enseignants des deux écoles qui ont facilité la campagne électorale et le bon déroulement du scrutin.



Comment se déroulent les réunions ?

Les enfants et les adultes se réunissent environ une fois par mois dans la Salle du Conseil (comme les « grands ») pour débattre, échanger des idées et mettre en œuvre leurs projets. Ces réunions ont désormais lieu le vendredi soir à 18h15. Ils participent aussi à différents événements comme les cérémonies de commémoration du 8 mai et du 11 novembre, en portant fièrement, tour à tour, le Drapeau du Devoir de Mémoire. Ils sont également présents lors de la Sainte-Barbe et des Vœux du Maire.

Les adultes qui accompagnent le CME ont à cœur d'aider les enfants dans la réalisation de leurs projets... Voici leurs témoignages :

Anne-Marie : «Toujours un vrai plaisir d'accompagner les enfants dans leurs envies d'agir pour la commune et les aider à devenir des adultes responsables demain. Les outils à vivre ensemble : «voir, juger, agir», sont importants pour le respect de tous. Les enfants accompagnés dans cette dynamique sont géniaux et très moteurs. Le souci de la transmission m'a animée dans le mandat précédent, c'est aujourd'hui fait et toujours à poursuivre. Avec ce nouveau groupe CME, c'est le souci du lien entre les acteurs et l'appui pour la réalisation des projets qui me guide en tant qu'adjointe Petite Enfance, Enfance, Jeunesse et Affaires Scolaires.»

Anais : « Etant dans la commission enfance/jeunesse, je trouvais que c'était dans la continuité de faire partie du CME. Je trouve également que partager des idées auprès d'enfants est très enrichissant : l'apprentissage est dans les 2 sens (nous leur apprenons des choses mais eux-aussi nous enseignent de belles leçons et nous font vivre de jolis moments d'échanges). »

Fanny : «Une envie de partager des projets avec les enfants. La volonté de motiver les jeunes à devenir des acteurs de leur commune ! A cet âge ils ont tellement cette envie de s'engager, de laisser une trace, de partage intergénérationnel...une belle aventure qui commence. »



Thierry : « Accompagner les enfants dans les domaines de la sécurité et la connaissance des artisans et producteurs de la commune. »

Marielle : « Le sens du collectif, cette envie de faire pour les autres et de partager de ces enfants sont autant de belles leçons de vie. Ils sont porteurs de tant d'idées généreuses pour tous dans notre commune »

Sébastien : « Expliquer aux enfants comment la nature travaille et comment la protéger avec le souci d'améliorer le cadre de vie de chacun dans la commune »

Pour conclure Marielle, avez-vous un message particulier ?

Oui je voudrais remercier tous ces enfants qui s'investissent : cela fait maintenant de très nombreuses années que, dans le cadre du CME, ils apportent leurs contributions à la vie de L'Herbergement, faisant preuve de civisme, de respect de tous (peu importe l'âge, l'apparence, l'origine).

C'est tout cela qui fait la richesse de notre commune. Encore un grand merci à eux !



Commission Urbanisme, Voirie, Réseaux et Assainissement

Responsable : **Bernard LOUINEAU (3^{ème} adjoint)**

Bernard, quel est votre parcours ?

J'habite L'Herbergement depuis 1983. Je suis retraité depuis 4 ans après avoir travaillé dans le domaine de la logistique. C'est mon 5^{ème} mandat. Je suis conseiller municipal depuis 1995.

J'ai été adjoint délégué au Sports de 1998 à 2008 puis adjoint en charge de l'Urbanisme, Voirie, Réseaux, Assainissement depuis 2008.

Pouvez-vous nous détailler les réalisations de 2020 pour la Voirie ?

Concernant la Voirie, une partie de la route mitoyenne avec la commune des BROUZILS a été aménagée (1,5 km sur un total de 3,5 km), pour un coût de 76 928 € TTC. Cette route a été mise en enrobé avec un traçage novateur qui incite les conducteurs à ralentir lors des croisements : le CHAUSSIDOU.



Le village de la RIBLAUDERIE a aussi bénéficié de la réfection d'une partie de sa voirie suite aux travaux d'assainissement.



Coût : 25 400 € TTC avec 2 journées de curage de fossés.



Membres



Serge FOURNIER



Fanny DELHOMMEAU



Jean-Michel SOULARD



Thierry JOLLET



Valérie BERNARD



Élise VRIGNAUD

Pour réparer la chaussée, 40 tonnes de point à temps (PATA) ont été utilisées pour un montant de 34 800 € TTC. Le PATA consiste en un répandage d'émulsion de bitume et de gravillons afin de maintenir en état la chaussée et d'éviter qu'elle ne se dégrade trop vite.

Quels sont les projets pour 2021 ?

Suivant le budget qui sera voté en début d'année, nous souhaitons réaliser l'aménagement autour de la nouvelle Salle de Sports, sécuriser les villages de Corbinière et de la Haute Corbinière, améliorer une partie de la voirie du village de la Cailletière, finaliser l'enrobé dans le cimetière et curer certains fossés.



Quel est la situation en matière d'urbanisme ?

Nous avons terminé les travaux (trottoirs, voirie et plantations) dans les lotissements de la Pichetiere 5 et des Bois de Ville.



La commune ne dispose plus de terrains à vendre pour le moment.

Pour 2021, notre réflexion portera sur le quartier des Bois de Ville (sur l'ancien site de Butagaz). Les premières constructions pourront voir le jour en 2023.

Et au niveau Assainissement ?

Début 2020, le village de la Riblauderie a été mis aux normes avec la création d'une mini-station, qui permettra de récupérer toutes les eaux usées du village. Pour cela les propriétaires doivent se raccorder avant le 1^{er} juillet 2022.

Coût des Travaux : 112 500 € TTC

Au cours de l'année nous avons également entretenu la station d'assainissement et nos 6 postes de relevage.



Pour 2021, des travaux de mise en séparatif du réseau auront lieu Rue de la Gare, Rue de l'Ancienne Mairie et Rue St Georges. Ces travaux se dérouleront sur 3 mois à partir de février 2021. Pour améliorer les performances de notre station, les habitations devront se raccorder le plus vite possible. Nous remercions d'avance les riverains et les usagers pour leur compréhension malgré les désagréments liés aux travaux.

Au cours de l'année, une étude diagnostic de notre réseau et de notre station sera réalisée afin de nous orienter vers les travaux à prioriser pour une mise aux normes de notre réseau et ainsi continuer l'urbanisation de notre commune.

L'épidémie de COVID-19 a-t-elle eu des répercussions sur certains projets ?

Oui : nous n'avons pas pu effectuer l'épandage des boues au mois d'avril chez les agriculteurs concernés. Nous avons dû faire appel, en juin, à une société pour déshydrater nos boues (environ 300 m³) sur place pour un coût de 22 100 € TTC.



Y a-t-il des projets d'effacement de réseaux ?

Oui. Avec le passage prochain de la Fibre Optique, le SYDEV nous propose l'effacement de réseaux de certaines rues. Ainsi des travaux d'effacement seront réalisés Rue de la Gare et la Rue de l'Ancienne Mairie, à suivre des travaux d'assainissement. Le SYDEV prend en charge 70 %.



Commission Santé, Affaires Sociales et Insertion

Responsable : **Claudine GUENEAU (4^{ème} adjointe)**

Claudine, quel est votre parcours ?

Cela fait 43 ans que je vis sur la commune de l'Herbergement. C'est mon second mandat. Le premier mandat de 2001 à 2008 m'a permis de mettre en place Acti'mômes avec Marie-Thérèse et Marie-Estelle. C'était très prenant mais très intéressant.

J'ai laissé cet engagement municipal pour pouvoir reprendre mon activité professionnelle à plein temps. Maintenant retraitée de l'enseignement, je suis heureuse de faire partie de cette équipe, et souhaite, tout au long de ce mandat, avec l'aide des habitants, favoriser les rencontres et développer les actions de solidarités allant dans le sens du « bien vivre ensemble » à l'Herbergement.

Quelles sont les actions de la Commission Santé, Affaires Sociales et Insertion ?

La commission assure le suivi de plusieurs services : les visites de convivialité, le transport solidaire et d'une manière plus générale vient en aide aux personnes en difficulté.

Pouvez-vous nous expliquer en quoi consistent les visites de convivialité ?

Les bénévoles se rendent au domicile des personnes isolées les moins mobiles (séniors, personnes en situation de handicap) pour un moment de discussion, d'échanges, de jeux, et de partage. La gamme d'activités lors de ces visites se développe en fonction des souhaits et des moyens de chacun. L'essentiel est que bénévole et personne en situation d'isolement y trouvent plaisir et enrichissement. Si vous souhaitez bénéficier de ces visites pour vous ou un proche ou si vous souhaitez devenir visiteur bénévole, n'hésitez pas à contacter la mairie.

Et le transport solidaire ?

Ce service est destiné à toutes les personnes ayant des besoins en matière de transport (RDV médicaux, courses et autres activités de la vie courante). L'adhésion est gratuite et l'indemnisation du transport est de 3 € pour les 8 premiers kilomètres puis 0,40 euro/km suivant. Si vous souhaitez bénéficier du transport solidaire ou devenir chauffeur bénévole, contactez la mairie.

Avez-vous un message particulier ?

Si vous avez des difficultés, quelles qu'elles soient, n'hésitez pas à appeler en mairie. Vous serez écouté avec bienveillance et confidentialité et serez orienté vers les services adaptés à vos besoins.

La Maison Départementale des Solidarités et de la Famille (MDSF) peut aussi vous aider : c'est un lieu d'écoute, d'information, d'aide et d'accompagnement. Vous pouvez prendre rendez-vous avec une assistante sociale en téléphonant au 02 28 85 75 75 (permanences en mairie tous les mardis de 9h à 12h ou au centre de Montaigu). L'aide alimentaire apportée par le secours



Membres



Anne-Marie
JOUSSEAU



Olivier GUYON



Chrystelle ROUSSEAU



Gaëtan BLAIN



Stéphanie HONORE



Anaïs PERENNEC

catholique ou le CCAS n'est possible que sur demande de l'assistante sociale.

Vous trouverez également d'autres numéros utiles en fin de bulletin : SOS Femmes Vendée, Allo Enfance en Danger, ANPAA85, Drogues info services, SOS Amitié, Solitud'Ecoute, Croix-Rouge...

Message à destination des Seniors :

Le magazine « Seniors Agenda » édité par Terres de Montaigu est à votre disposition dans les mairies, les cabinets médicaux et sur internet. Ce magazine rassemble de nombreux événements pour s'informer sur sa santé (conférences, groupes de parole), pour garder la forme (Brain Gym, randonnées) et pour faire des rencontres et se divertir (concours de belote, séances de cinéma, dictées pour tous).



Avez-vous des projets pour 2021 ?

Oui, un grand projet. Mme BOISTEAU-PAYEN vous l'a présenté dans son édito : une consultation citoyenne. Depuis le début de mandat, nous travaillons avec la commission sur cette consultation citoyenne et sur la possibilité de création d'un Espace de Vie Sociale (EVS).

Commission Vie Associative, Animation, Affaires Culturelles et Affaires Sportives

Responsable : **Frédéric DA CRUZ (5^{ème} adjoint)**

Quel est votre parcours ?

D'un point de vue professionnel, j'ai été enseignant dans le secondaire pendant 7 années avant de changer de cap et me reconverter dans le milieu bancaire depuis 8 ans maintenant.

D'un point de vue municipal, c'est mon second mandat. La commission dont j'ai la charge, est à l'écoute des associations sportives et culturelles de la commune : nous les aidons dans la réalisation de leurs projets et les mobilisons dans les événements actuels annuels (fête de la musique, forum des associations...).

Avez-vous déjà pu mettre en place quelques actions ?

Concrètement, nous pouvons citer deux actions depuis le début du mandat : la participation active de la commune à la Joséphine 2020 dans le cadre du mois de sensibilisation au cancer du sein « Octobre Rose » et l'accompagnement des bénévoles de la bibliothèque municipale dans la mise en place du drive et du fonctionnement adapté à la crise sanitaire.

Des projets à venir ?

Nous réfléchissons principalement sur les équipements sportifs, l'animation (culturelle, estivale...) de la commune. Nous travaillerons aussi, en lien avec la commission Affaires Sociales, à favoriser le lien social entre et au travers des associations.

Un travail avec l'association des commerçants UCAH devrait aussi s'engager.



Membres



Claudine GUÉNEAU



Jean-Michel SOULARD



Chrystelle ROUSSEAU



Gaëtan BLAIN



Stéphanie HONORE



Marielle FILLON



Valérie BERNARD



Hélène LABAT

Si la situation sanitaire le permet, nous reconduirons les 11 et 12 juin 2021, le forum des associations qui avait connu un vif succès en 2019.

RETOUR SUR OCTOBRE ROSE ET LA JOSÉPHINE

Organisée habituellement par la ville de la Roche sur Yon, La Joséphine, course et marche 100% féminine a dû s'adapter au contexte particulier lié à la pandémie de Covid-19, en créant un événement virtuel sur plusieurs jours. Les Joséphine pouvaient donc courir ou marcher où et quand elles voulaient entre le 1^{er} et le 11 octobre 2020.

La commune s'est donc associée à "La Joséphine", en proposant un circuit sur la commune et le retrait des tee-shirts en Mairie.

La 6^{ème} édition de la Joséphine a battu tous les records avec 13 041 participantes et un chèque de 96 228 € remis à la Ligue vendéenne.

Nous remercions toutes les Joséphine pour leur participation !



Commission Environnement et Cadre de Vie

Responsables : **Anne-Marie JOUSSEAUME**
et **Bernard LOUINEAU**

Pouvez-vous nous parler de la 4^{ème} édition de l'opération « une naissance, un arbuste » ?

Il s'agit de fêter les naissances des petits Herbergementais par la symbolique de l'arbre. Concrètement, 71 arbres fruitiers représentant les naissances de 2018 et 2019 ont été plantés le long du plan d'eau de la Pichetière (Route de Montaigu). Le 11 février dernier, le panneau représentant l'arbre des naissances 2018-2019 a été inauguré et chaque famille a accroché le prénom de son enfant autour d'un des arbres fruitiers. L'opération a été appréciée par les familles qui ont promis de revenir se promener en d'autres saisons pour voir les arbres en feuilles et déguster leurs fruits...



Comment comptez-vous améliorer l'embellissement de la commune ?

Nous travaillons avec la commission et le service technique sur une gestion raisonnée des espaces verts de la commune avec pour objectif de limiter l'arrosage, les désherbants et la main d'œuvre.

Des bénévoles viennent en renfort lors de matinées plantations. Nous remercions d'ailleurs les 18 bénévoles retraités, qui, malgré la pluie, ont rejoint l'équipe du service technique, dans le quartier du Pré Clos, le 27 octobre dernier. Cette année, ils étaient aussi accompagnés de 4 jeunes inscrits au dispositif « Argent de Poche ». Merci à tous pour ce travail réalisé dans la bonne humeur qui participe à l'embellissement de la commune.

L'opération de sensibilisation à l'environnement au travers du concours « Paysage de votre commune » va être relancée. Afin d'y contribuer aussi, la commune continue d'embellir nos espaces de vie : à côté du jardin partagé des enfants, autour de la salle de sport, devant le Carrefour Contact, devant le presbytère.

Et quels sont vos projets en terme de mobilité et de cheminements ?

Les enfants du CME et les habitants sont sensibles à la sécurisation du cheminement des enfants et des jeunes. Aussi nous avons commencé des recherches autour de la



Membres



Claudine GUÉNEAU



Thierry JOLLET



Serge FOURNIER



Xavier DE FRESLON



Laurent GESNEL



Elodie TALHOUARN-ARNAUD



Fanny DELHOMMEAU

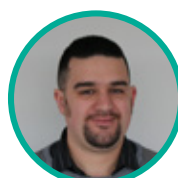

Nicolas DENIS

mobilité scolaire pour sécuriser le cheminement piéton et, pour 2021, plusieurs aménagements paysagers ou autres, sont à l'étude : en sortie de bourg vers la route de Montaigu, aux abords du lotissement du Clos des Cèdres ainsi qu'en face jusqu'à l'abri bus, par exemple...

De façon plus globale, nous réfléchissons aux différentes mobilités : scolaire, commerçante, de loisirs... afin de sécuriser les déplacements entre les espaces de vie.

La commission a-t-elle des projets en ce qui concerne les jeux pour enfants ?

Toujours sous l'impulsion des enfants, un aménagement des jeux dans les espaces de loisirs est en réflexion. Les jeux en place sont parfois vieillissants ou positionnés dans des lieux qui ne correspondent plus aux lieux de vie actuels des familles. Les enfants du CME et la commission réfléchissent aux lieux d'installation et vont proposer un programme sur plusieurs années, prenant en compte les coûts importants de ces structures.

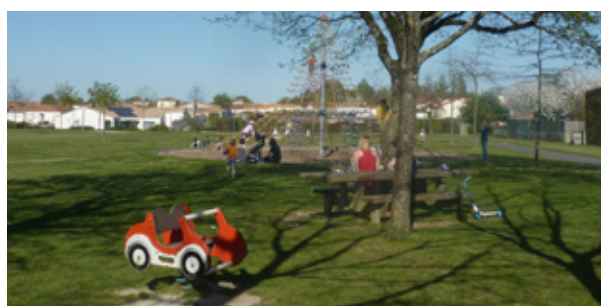



Extraits des comptes-rendus DE CONSEIL MUNICIPAL

Les comptes-rendus de Conseil Municipal sont disponibles sur le site internet de la Commune : www.lherbergement.fr ou sur demande en Mairie.

Conseil Municipal du 25 juin 2020

INSTITUTION DES COMMISSIONS MUNICIPALES

Les commissions émettent des avis et formulent des propositions au Conseil Municipal. Elles sont constituées pour la durée du mandat municipal. La Maire est la Présidente de droit de chacune de ces Commissions. La composition des commissions est détaillée dans les pages précédentes.

APPELS D'OFFRES / OUVERTURE DES PLIS

Membres titulaires : Bernard DENIS, Bernard LOUINEAU et Élise VRIGNAUD.

Membres suppléants : Thierry JOLLET, Nicolas DENIS et Fanny DELHOMMEAU.

CENTRE COMMUNAL D'ACTION SOCIALE (CCAS)

Membres élus du conseil d'administration du CCAS : Claudine GUÉNEAU, Anne-Marie JOUSSEAUME, Chrystelle ROUSSEAU, Gaëtan BLAIN, Anaïs PERENNEC.

DÉSIGNATION DES DÉLÉGUÉS AU SYDEV

Délégué titulaire : Bernard LOUINEAU.

Délégué suppléant : Laurent GESNEL.

SOCIÉTÉ PUBLIQUE LOCALE « AGENCE DE SERVICES AUX COLLECTIVITÉS LOCALES »

L'Agence de services aux collectivités locales de Vendée (anciennement Vendée Expansion) a pour objet l'accompagnement exclusif des collectivités locales et leurs groupements actionnaires dans la mise en œuvre de leurs politiques publiques locales. Le Conseil Municipal désigne Madame Anne BOISTEAU-PAYEN afin d'y représenter la Commune de L'HERBERGEMENT.

DÉSIGNATION D'UN CORRESPONDANT DÉFENSE

En contact avec les anciens combattants, son action est cependant tournée vers les jeunes, pour les informer sur le parcours de citoyenneté. Thierry JOLLET est désigné Correspondant Défense.

LOTISSEMENT LE CLOS DES CÈDRES

Le Conseil Municipal accepte le principe de la rétrocession gratuite des équipements communs du lotissement privé « Le Clos des Cèdres ».

REPRÉSENTATION DE LA COMMUNE AU SEIN DES DIFFÉRENTS ORGANISMES

Association / Structure	OBJET SOCIAL	REPRÉSENTANTS
Acti'Mômes	Accueil périscolaire et Accueil de Loisirs Sans Hébergement (A.L.S.H.)	Marielle FILLON, Nicolas DENIS, Élise VRIGNAUD
Association Familles Rurales	Restauration scolaire, Ateliers Musiques, École de sports pour les jeunes enfants, baby-sitting	Anne-Marie JOUSSEAUME, Olivier GUYON, Hélène LABAT
Association Intercommunale Familles Rurales	Organisation des activités jeunesse et du transport scolaire en tant qu'organisateur de second rang	Anne-Marie JOUSSEAUME, Stéphanie HONORÉ
Comité Des Fêtes Herbergementais	Animation de la vie locale	Frédéric DA CRUZ, Marielle FILLON
UCAH	Représentation des Commerçants et Artisans, Animation de la vie locale	Frédéric DA CRUZ, Jean-Michel SOULARD
Association REEL (Montaigu)	Lutte contre l'exclusion sociale et professionnelle	Titulaire : Claudine GUÉNEAU Suppléante : Valérie BERNARD

Conseil Municipal du 9 septembre 2020

MODIFICATION DU ZONAGE D'ASSAINISSEMENT

L'étude présentée au Conseil Municipal en octobre 2018 consistait à estimer le coût de la réhabilitation des assainissements individuels non conformes et le coût de la mise en place d'un assainissement collectif. Or, il s'avère qu'un secteur constructible rue de Grasla (route des Brouzils) a été classé en zonage d'assainissement **non-collectif**. Au vu des contraintes techniques (notamment d'emprise) propres à l'assainissement non-collectif, et au vu du potentiel de logements à desservir, le Conseil Municipal décide de modifier le plan de zonage assainissement de la façon suivante : secteur de la rue de Grasla / boulevard des marchandises intégré au zonage d'assainissement **collectif**.

CONVENTION AVEC L'EPF DE LA VENDÉE

La Commune a conventionné le 5 octobre 2015 pour une durée de 5 ans, avec l'Établissement Public Foncier de la Vendée en vue du portage foncier de l'ancien site BUTAGAZ rue des 4 Chemins. La mission confiée à l'E.P.F., outre l'achat des parcelles, consiste également à aider la commune dans la définition du projet de réhabilitation de cette friche industrielle et d'urbanisation du secteur. Le Conseil Municipal accepte de proroger de 2 ans la convention et approuve l'avenant n°2 (réalisation d'études complémentaires).

ACQUISITION FONCIÈRE

La parcelle de 990 m², cadastrée ZN 216, située boulevard des Marchandises, avec un bâti effondré, est proposée à la vente par son propriétaire, à l'euro symbolique. La Commune étant propriétaire de la parcelle limitrophe, et considérant les projets d'aménagement du secteur, le Conseil Municipal accepte cette donation.

LOTISSEMENT LE CLOS DES BAMBOUS

Afin d'optimiser les travaux de desserte en électricité qui peuvent être mutualisés entre la maîtrise d'ouvrage de CILAOS et la maîtrise d'ouvrage de la Commune en vue

des prochaines tranches du lotissement communal, le Conseil Municipal accepte de participer financièrement à la desserte en électricité du secteur de la Pichetière, pour un montant estimé à 16 738 €.



DEMANDE DE SUBVENTION AUPRÈS DE L'ÉTAT

Le Conseil Municipal sollicite au titre de la Dotation de Soutien à l'Investissement Local (D.S.I.L.) une subvention de 57 000 € pour les travaux de rénovation thermique de la Mairie et une subvention de 50 000 € pour les travaux de rénovation thermique de la Salle de la Clairière.

EFFECTIFS À LA RENTRÉE DE SEPTEMBRE 2020

Ecole publique Jean de la Fontaine : 186 élèves
(208 en septembre 2019).

Ecole privée Arc en Ciel : 262 élèves
(269 en septembre 2019).

Restaurant scolaire : 392 enfants inscrits en régulier.

RÉFLEXION EN COURS SUR LA CONSULTATION CITOYENNE

Le Conseil Municipal valide le principe d'une consultation unique et globale. Les élus peuvent être aidés dans cette démarche par l'association des Centres Communaux d'Action Sociale et le C.E.A.S. (Centre d'Études et d'Action Sociale). Un étudiant stagiaire va également être missionné.



Conseil Municipal du 8 octobre 2020

RÉSEAU D'ASSAINISSEMENT ET STATION D'ÉPURATION

Afin de pouvoir poursuivre son urbanisation, en particulier avec le nouveau Quartier des Bois de Ville, la Commune doit continuer sa démarche d'amélioration du système épuratoire.

La démarche préconisée par l'Agence de l'eau Loire Bretagne et le Conseil Départemental de la Vendée consiste à réaliser une étude diagnostique et un schéma directeur. Cette étude doit notamment permettre de prévoir l'évolution des structures d'assainissement à court et moyen terme, et d'établir un programme pluriannuel chiffré de travaux, au stade de l'Avant-Projet Sommaire (A.P.S.). Le Conseil Municipal approuve le Dossier de Consultation des Entreprises en vue de la réalisation d'un diagnostic du fonctionnement du réseau eaux usées et de la station de traitement des eaux usées et d'un schéma directeur d'assainissement.

LOTISSEMENT LE CLOS DES POÈTES

Le Conseil Municipal accepte le principe de la rétrocession gratuite des équipements communs du lotissement privé « Le Clos des Poètes ».

ACQUISITIONS FONCIÈRES

Madame la Maire rappelle le positionnement stratégique de la parcelle AB 337, d'une contenance de 4 072 m², située rue de la Prée, et les besoins fonciers de la Commune pour la réalisation d'aménagements et équipements structurants à moyen et long terme. Le Conseil Municipal fait une offre d'achat à 215 000 €.

Le Conseil Municipal décide de se porter acquéreur des parcelles agricoles cadastrées ZL 127, 153, 8, 9, 10, 15, 16, et 18 mises en réserve par la SAFER pour la somme de 3 839,40 €.

PARTICIPATION À LA SCOLARITÉ DES ÉLÈVES À L'ÉCOLE PUBLIQUE

Considérant le coût total annuel de fonctionnement de l'école Jean de la Fontaine pour la commune, le montant de la participation demandée par enfant est fixé à 716,36 €.



ACCUEIL D'UN STAGIAIRE AU SERVICE ADMINISTRATIF

Le service administratif accueille Johan SOLER, étudiant en Master 2 « Communication et Territoire » pour un stage de fin d'étude. D'une durée de 11 semaines, le stage répond à un double besoin : l'analyse comparative des différents supports de communication et la préparation et mise en forme de la consultation citoyenne.

REMISE EN CONCURRENCE DU CONTRAT GROUPE « ASSURANCES STATUTAIRES »

Actuellement, la commune adhère à un contrat de groupe avec la C.N.P., dont le terme est fixé au 31 décembre 2021. Le Conseil Municipal donne mandat au Centre de Gestion de la Vendée pour effectuer toutes les démarches nécessaires à la mise en concurrence d'assureurs, en vue de l'établissement d'un nouveau contrat de groupe au titre des risques statutaires du personnel territorial.



Conseil Municipal du 19 novembre 2020

APPROBATION DU ZONAGE D'ASSAINISSEMENT

Dans le cadre de la réalisation du Plan Local d'Urbanisme intercommunal (PLUi) de l'ex-communauté de communes du Canton de Rocheservière, les communes ont souhaité réviser leur zonage d'assainissement des eaux usées. Dans le cadre de la mise en cohérence entre les zonages d'assainissement et le Plan Local d'Urbanisme approuvé, il a été rajouté au zonage d'assainissement collectif les parcelles ZE n°65, 66 et 170 situées rue de La Madairie, classées en zone UC au PLUi ainsi que le secteur constructible rue de Grasla. Le Conseil Municipal approuve cette révision.

MISE EN SÉPARATIF DU RÉSEAU D'ASSAINISSEMENT RUE DE LA GARE ET RUES ANNEXES

Le déploiement de la Fibre étant prévu en 2021 pour le secteur de la rue de la Gare et de ses annexes, il est nécessaire de réaliser les travaux d'assainissement dès le début d'année 2021. Le montant estimé des travaux est de 220 005 € HT, avec un chantier d'une durée de 3 mois.

ENFANCE

Lancement d'une réflexion pour la création d'un multi-accueil pour les enfants de 0 à 3 ans.



RESTRUCTURATION DE LA SALLE DE SPORTS

Le Conseil Municipal sollicite le fonds de concours communautaire de 500 000 € (somme allouée à chacune des communes membres sur la période 2020-2023).

APPROBATION DU RAPPORT DE TRANSFERT DE CHARGES ÉTABLI PAR LA CLECT

Le Conseil Municipal approuve le rapport de la Commission Locale d'Évaluation des Charges Transférées et le nouveau montant annuel de l'Attribution de Compensation fixé à 333 685.97 €.

Conseil Municipal du 10 décembre 2020

ASSAINISSEMENT

Le marché d'exploitation de l'assainissement est attribué à la société VÉOLIA, conformément au classement des 3 offres reçues pour cette consultation.

CONVENTION DE TRANSFERT DE GESTION AVEC LA SNCF

La CAVAC, avait une convention avec SNCF RESEAUX pour l'occupation de la parcelle ZH 51, pour partie, située boulevard des marchandises, pour l'ancien silo et l'ancien magasin CAVAC. Avec le nouveau silo construit rue de la Vigne Rouge, la CAVAC a mis fin à sa convention d'occupation et a procédé à la destruction du bâti, libérant ainsi l'emprise.

La convention proposée par SNCF RESEAUX permettrait à la Commune d'utiliser une partie de la parcelle ZH 51 comme emprise de stationnement et / ou permettrait de disposer du foncier afin de réaliser les équipements pour dynamiser le secteur de la gare.

Le Conseil Municipal décide de donner une suite favorable à cette proposition afin de pouvoir continuer la réflexion d'ensemble sur le projet d'aménagement des abords de la Gare.



AVENANTS AUX MARCHÉS DE TRAVAUX DE LA SALLE DE SPORTS

- Lot 01 : Gros-œuvre, plus-value de 8 634.88 € TTC
- Lot 03 : charpente, moins-value de 10 062.59 € TTC
- Lot 06 : menuiseries extérieures alu, plus-value de 1 222.80 € TTC
- Lot 07 : menuiseries intérieures bois, plus-value de 636.00 € TTC
- Lot 11 : sols sportifs, plus-value de 2 040.00 € TTC

TARIFS COMMUNAUX

Les tarifs communaux de 2020 sont maintenus pour 2021. Seul changement : la participation de raccordement au réseau d'assainissement qui passe de 1 200 € HT à 1 300 € HT.

SECURITE

Une commission ad hoc va être créée afin de réfléchir sur une éventuelle mise en place d'un système de vidéo surveillance.

Programme local de l'habitat

DES AIDES FINANCIÈRES OUVERTES À TOUS

Améliorer l'habitat et développer le nombre de logements sont des préoccupations majeures de Terres de Montaigu et des communes membres sur les années à venir. Lors du conseil communautaire du 16 novembre dernier, un plan d'aides financières ouvert à tous les habitants a été présenté dans le cadre du Programme Local de l'Habitat. Il sera corrélé à la mise en place d'un guichet unique d'informations au printemps 2021.

Adopté en février 2020, le Programme Local de l'Habitat de Terres de Montaigu prévoit la **mise en place d'aides financières afin de soutenir les habitants dans la rénovation de leurs logements**. Si de nombreuses aides sont déjà disponibles, Terres de Montaigu souhaite aller plus loin en permettant à tous les habitants d'être soutenus dans leurs projets d'habitat à travers des aides indexées ou non sur les revenus. L'enveloppe annuelle prévisionnelle de ces aides est de 348 000 € et génère des aides cumulatives des partenaires (Etat, Conseil Départemental de la Vendée, Agence Nationale de l'Habitat) pour **un montant total de 891 100 €** de travaux soutenus pour :

- accompagner l'amélioration énergétique,
- adapter des logements aux besoins des personnes en perte d'autonomie ou handicapées,
- produire de nouveaux logements locatifs valorisant le patrimoine existant,
- lutter contre l'habitat indigne,
- encourager la rénovation des façades et améliorer le cadre de vie,
- soutenir l'accession à la propriété.

UNE AMBITION RÉAFFIRMÉE POUR MENER LA TRANSITION ÉNERGÉTIQUE ET RELANCER L'ÉCONOMIE

Sur l'enveloppe globale des aides proposées par la collectivité, **200 000 € concernent des aides à l'amélioration de la performance énergétique des logements**. Un choix qui vient réaffirmer l'ambition des élus de Terres de Montaigu de mener la transition énergétique au plus vite.

Les élus communautaires souhaitent également que ce plan d'aides **serve la relance économique par effet levier**. En abondant les aides existantes et en créant de nouvelles, Terres de Montaigu souhaite favoriser l'ouverture de nouveaux marchés pour les artisans locaux.

MON ESPACE HABITAT : UN GUICHET UNIQUE D'INFORMATIONS AU PRINTEMPS 2021

Pour faciliter les démarches de ses usagers, Terres de Montaigu a choisi de corréliser la mise en place de ces aides à **la création d'un lieu unique d'informations dédié à l'habitat : mon espace habitat**. Il sera implanté au printemps 2021 dans le centre-ville de Montaigu et permettra d'accompagner les habitants dans leurs projets de manière individualisée. Un service qui privilégie le sur-mesure, avec pour objectif de viser la rénovation la plus performante possible et de maximiser la recherche de financements



Terres d'énAIRgie : place à l'action !

Mener la transition environnementale est une ambition forte portée par tous les élus de la Communauté de communes Terres de Montaigu. Pour cela, le plan climat Terres d'énAIRgie, lancé en décembre 2019, doit être opérationnel au plus vite. Objectif : élaborer un plan d'actions pour le printemps 2021.



En ce sens, la commission Transition énergétique et mobilité, chargée de poursuivre le plan Terres d'énAIRgie, a été installée à la Communauté de communes au mois de septembre, suite aux élections. La consultation publique déjà engagée en début d'année avec 250 témoignages, laisse la place à des ateliers de travail à l'automne : trois groupes composés d'élus et un atelier composé d'un panel d'acteurs locaux travailleront à la définition d'une stratégie partagée et d'un plan d'actions concrètes. Ces ateliers ont dû être reportés en janvier en raison de la crise sanitaire.

La restitution publique de ces travaux est annoncée au printemps 2021, avant la validation du plan climat Terres d'énAIRgie par l'État.

Découvrez le reportage vidéo présentant les premiers résultats de la consultation publique et la commission Transition énergétique et mobilité sur

www.terresdemontaigu.fr

Soutenir l'économie locale

À la suite du premier confinement, Terres de Montaigu et les communes du territoire ont réaffirmé leur soutien aux commerçants à travers un plan d'urgence élaboré dans le prolongement du plan commerce, visant à conforter et développer le commerce de proximité.

Ce plan d'urgence se déclinait en trois mesures ayant pour objectifs de protéger les commerces dans la poursuite de leur activité, les soutenir face à la perte de chiffre d'affaires et les accompagner dans la reprise.

PROTÉGER ET SOUTENIR FACE À LA PERTE D'ACTIVITÉS

Dès le 30 avril, après avoir distribué des **équipements de protection dans près de 250 commerces**, l'ensemble des communes et Terres de Montaigu ont mis en place une aide d'urgence pour soutenir financièrement les commerces de proximité. 125 commerces situés dans les centres-villes ont pu bénéficier d'**une subvention forfaitaire de 1 500 €**.

Sur la commune de L'Herbergement, se sont 7 commerces qui ont bénéficié de ce dispositif.

En parallèle, la communauté de communes s'est associée à la Région Pays de la Loire en contribuant au « Fonds territorial résilience », à hauteur de 200 000 €. Ce dispositif répond aux besoins en trésorerie des entreprises.

ACCOMPAGNER LA REPRISE

À l'issue du confinement, Terres de Montaigu et les communes du territoire ont eu à cœur d'**encourager les habitants à soutenir leurs commerces locaux**.

26 portraits de commerçants ont été affichés dans toutes les communes avec pour slogan « *Retrouvez vos commerces de proximité* », un message de soutien et d'entraide décliné sur les radios locales et les réseaux sociaux. Les habitants y ont répondu avec enthousiasme, comme l'a montrée la forte participation au jeu-concours associé à la campagne sur les réseaux sociaux. En 3 semaines, chaque publication a été vue 10 000 fois,

350 partages ont été comptabilisés. Au final, 230 bons d'achats offerts par les commerçants, d'une valeur de 3 000 euros ont été remportés.

Par ailleurs, Terres de Montaigu, offre la prise en charge de 6 mois d'abonnement à la nouvelle plateforme « Place Vendée » aux commerçants qui souhaitent digitaliser leur offre de services. La communauté de communes reste également à la disposition des commerçants pour les accompagner et les conseiller au quotidien.

Lors du second confinement, la méthode a été réajustée. Terres de Montaigu a mis en place une page Web, se présentant comme **une vitrine virtuelle recensant gratuitement tous les commerçants le désirant**.

Un vrai succès puisque 124 commerces sur les 256 du territoire figurent sur la page de la collectivité. En cliquant sur la photo de chaque boutique, l'Internaute est redirigé vers l'offre du commerçant (site internet, page facebook, compte instagram,...) avec tous les renseignements nécessaires : adresse, téléphone, mail, actualités... Né en période de crise, cet annuaire virtuel a vocation à se pérenniser et permet à certains commerçants de faire un premier pas vers le digital.

Pour les fêtes de fin d'année, Terres de Montaigu a lancé la campagne de publicité "*Pour Noël, mettons en lumière nos commerçants*" afin d'inciter les habitants à offrir local.

FAVORISER L'INVESTISSEMENT PUBLIC

Le 16 novembre 2020, les élus de Terres de Montaigu ont acté les premières décisions mettant concrètement en action le plan de relance économique approuvé durant l'été. Parmi les mesures engagées, le versement par Terres de Montaigu d'un fonds de concours aux **communes de 5 millions d'euros (500 000 € par commune)** pour que chacune puisse participer au rebond en démarrant les projets et travaux de son choix.

Concrètement pour L'Herbergement, cet argent aidera au financement de la rénovation de la Salle de Sports.





Ecole privée Arc-en-Ciel

2 rue de Bel Air
85260 L'HERBERGEMENT
Tél. 02 51 42 86 30

E-mail : direction@lherbergement-arcenciel.fr

EFFECTIFS : 262 élèves dont 100 en maternelle et 162 en élémentaire.

Un grand MERCI à tous les parents bénévoles qui s'investissent, au sein des bureaux OGE et APEL ou non, pour le bien-être de leurs enfants au sein de l'école Arc En Ciel (bénévolat, temps forts de caté, accompagnement à la piscine, aux sorties...)

INSCRIPTIONS ET RENSEIGNEMENTS

Les conditions sanitaires extraordinaires nous contraignent à annuler les **Portes Ouvertes** prévues le 16 janvier prochain. En effet, leur tenue est incompatible avec le protocole sanitaire en vigueur, car synonyme de brassage d'un trop grand nombre de personnes.

En plus de vous accueillir dans les locaux fréquentés par vos enfants, ces Portes Ouvertes sont l'occasion d'**inscrire les enfants** pour l'année scolaire suivante.

Pour pallier cette annulation tout en accueillant dans les meilleures conditions possibles les familles des enfants susceptibles de rejoindre l'établissement l'an prochain, nous avons fait le choix d'organiser des **temps forts d'inscription**, étalés dans le temps.

PROJETS DE L'ÉCOLE :

Pour cette année scolaire, l'équipe enseignante a fait le choix d'un thème qui invite chacun à se projeter vers le temps : « **Attention au départ, l'école part en voyage... dans le temps !** ». Encore beaucoup de découvertes et d'activités en perspective !

L'axe du projet pédagogique particulièrement développé cette année est la **mémorisation**.

Ecole publique Jean de la Fontaine

36 rue Jean Yole
85260 L'HERBERGEMENT

Tél. 02 51 42 49 86

E-mail : ce.0851360s@ac-nantes.fr

Site : <http://passerelle.ac-nantes.fr/jeandelafontaine-herbergement/>

EFFECTIFS : 189 élèves répartis sur 9 classes (58 en maternelle et 131 en élémentaire)

THÈME DE L'ANNÉE ET PROJET D'ÉCOLE :

L'équipe enseignante a choisi de travailler cette année sur le thème « **Fables et légendes** » à travers différentes activités pédagogiques et sorties thématiques.

Les **3 axes de notre projet d'école** seront également au cœur des apprentissages :

- La prise en compte de la diversité des élèves et l'accompagnement de leur parcours
- La maîtrise de la langue
- Développer un parcours artistique et culturel commun

HORAIRES

L'établissement fonctionne suivant le rythme de 4 jours d'école par semaine.

Matin : 9h00 – 12h15

Après-midi : 13h45 – 16h45

Les grilles sont ouvertes uniquement 15 minutes avant, soit 8h45 et 13h30.

Les prochaines permanences se dérouleront :

- **Le mardi 5 janvier, de 17h à 19h**
- **Le samedi matin 16 janvier, de 10h à 12h**

Pour que ces rencontres se déroulent au mieux, un lien a été déposé sur le site de l'école pour se positionner sur un créneau.

Les enfants concernés sont ceux nés en 2018 et avant, ainsi que ceux nés avant avril 2019 (futurs TPS).

Pour tout renseignement sur ce sujet ou sur un autre, vous pouvez contacter M. Damien CHARBONNIER, Chef d'Etablissement, de 8h à 18h, les jours de classe (merci de privilégier le lundi ou le mardi).

Enfin, l'école est heureuse de pouvoir bénéficier de **nouveaux locaux** en ce mois de janvier 2021, après plusieurs années de réflexion et 10 mois de construction.

Bonne année 2021 à chacune et chacun d'entre vous !

Damien CHARBONNIER, Chef d'Etablissement.

HORAIRES

Lundi, mardi, jeudi et vendredi :
9h-11h50 et 13h20-16h30

L'ouverture des portes s'effectuent 10mn avant le début des cours soit 8h50 et 13h10

INSCRIPTIONS ET RENSEIGNEMENTS :

Les inscriptions s'effectuent tout au long de l'année scolaire.

Vous pouvez prendre rendez-vous au 02.51.42.49.86 ou vous adresser directement à l'école, le **mardi de 9h à 17h** (jour de décharge de la directrice Isabelle WOLFF).

Dans le contexte sanitaire actuel, aucune date n'a été fixée pour des Portes Ouvertes mais nous pouvons vous proposer des rendez-vous individualisés pour visiter l'école : n'hésitez pas à nous contacter.

L'équipe enseignante de l'école Jean de la Fontaine vous souhaite de très belles fêtes d'année.

Isabelle WOLFF, Directrice de l'école Jean de la Fontaine.

Fête Renaissance : Rendez-vous en 2022

Voilà plus d'une année que notre fête Renaissance a eu lieu en septembre 2019. Avec les événements que nous vivons tous actuellement, elle nous paraît bien loin. Et la date de la prochaine va encore se décaler. Le conseil d'administration a décidé de reporter d'un an la prochaine édition. **Elle se déroulera donc en 2022, les 3 et 4 septembre.**

En effet, il nous a paru plus sage de décaler la date pour se donner toutes les chances de réussir la prochaine fête. Plusieurs raisons motivent ce report. Tout d'abord, actuellement nous ne connaissons rien de la situation sanitaire pour septembre 2021.

Ensuite, il nous faut avoir le temps de repenser l'habillage de la salle de sport ainsi que l'organisation des spectacles sur la place du marché. Ajoutons à cela que nos équipes de couturières et de décorateurs ne peuvent actuellement pas travailler et que l'on peut légitimement penser que nos sponsors n'ont pas de visibilité économique pour 2021.

Pour toutes ces raisons, nous pensons qu'il vaut mieux prendre une année supplémentaire de délai de préparation. Elle nous permettra de bien repenser les améliorations et adaptations nécessaires à la réussite de notre manifestation



en poursuivant l'allègement du montage, en permettant de faire face aux demandes de sécurité et ravir notre public comme nous en avons l'habitude depuis 1999.

Nous prendrons également le temps de faire vivre notre site internet et d'en faire un outil d'information et de gestion de la fête, site qui pour des raisons techniques a **changé de nom** et s'appelle désormais **www.feterenaissance.fr**. Il est opérationnel depuis fin décembre.

Notre **adresse mail** vient également de changer, vous pouvez donc nous contacter à **feterenaissanceAPH@gmail.com**. Il se peut que certains, en particulier des bénévoles ou futurs bénévoles, ont cherché à nous joindre sur l'ancienne adresse, merci de refaire vos demandes sur la nouvelle adresse.

Nous espérons relancer très vite les commissions dès que cela sera possible et tout le conseil d'administration se joint à moi pour vous souhaiter une **bonne année**.

François DEMURGER, Président de l'A.P.H.



EHPAD Martial Caillaud : Adaptation, rassurance et maintien du lien social

Cette année très particulière que nous vivons a bien sûr eu un impact sur notre structure, les résidents et le personnel.

Lors du premier confinement l'établissement était fermé aux visiteurs. Afin de garder le contact avec l'extérieur et notamment les familles et proches des résidents, plusieurs outils ont été mis en place.

MAINTENIR LE LIEN SOCIAL

Les **appels vidéo** via « Skype » ont rencontré un grand succès, pouvoir se voir et discuter malgré l'éloignement a fait beaucoup de bien aux résidents, qui étaient très étonnés de pouvoir faire cela simplement avec l'ordinateur !

Nous avons également adhéré à « **Familéo** », une **application de partage de photos et commentaires**, qui se transforme en **gazettes papier** imprimées chaque semaine pour chaque résident. Un réconfort version petit journal de la famille qu'ils conservent comme de précieux sésames.



Remise de gazettes

Des activités en individuel dans les appartements des résidents ou petits groupes en animation « couloirs » ont pu permettre de **maintenir une forme de vie sociale** au sein de nos murs.

Une autre initiative de deux de nos collègues a permis de passer de bons moments... : **la réalisation d'une vidéo** « Le Zap du confinement » mettant en scène les résidents et le personnel qui a pu être diffusée aux familles et bénévoles.

Nous avons également reçu beaucoup de **gestes, d'attentions** et de **messages de soutien de la population**, des petits moments d'encouragement qui nous faisaient le plus grand bien, merci à tous !

DES VISITES MAINTENUES ET ORGANISÉES

Un peu plus tard, nous avons pu mettre en place, en fonction des différentes directives que nous recevions chaque semaine voire chaque jour, des **visites entre les résidents et les familles, programmées sur rendez-vous dans un espace dédié**. Durant tout ce temps, les repas étaient distribués en appartement et pour faciliter l'organisation et éviter moins d'aller-venue, les horaires du personnel avaient été revus et adaptés.



Service repas en chambre



Séance « Skype »

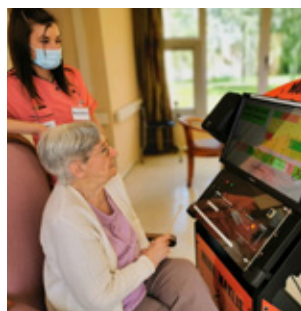

Jeux en accompagnement individuel



Animation « Gym Couloirs »

Puis **l'été est arrivé et nous avons retrouvé un peu de nos habitudes** dans la vie de la résidence, le déroulement des repas, les animations, la vie quotidienne reprenait tranquillement tout en restant très vigilants aux gestes barrières. Quelques **sorties** ont pu avoir lieu pour profiter des beaux jours et un **repas grillades festives** en musique dans notre beau jardin entretenu par nos fidèles bénévoles jardiniers a permis de nous retrouver dans une **ambiance conviviale**.

Nous avons eu la chance en **octobre** de réaliser notre **mois bleu** (déclinaison de la semaine bleue au niveau national), les résidents avaient choisi le **thème du mariage**. De nombreuses activités ont pu être réalisées dans ce cadre et cerise sur le gâteau, à défaut de notre traditionnel repas des familles, nous avons organisé un **repas de noces** pour les résidents avec le personnel qui n'a pas manqué d'apporter joie et bonne humeur pour tous. Nous en avons profité pour fêter les anniversaires de mariage des couples de la résidence, un vrai bonheur ! **Le deuxième confinement** arrivé, les **règles sont plus souples**, les visites restent autorisées sur rendez-vous, dans les appartements avec respect des gestes barrières. Les animations continuent à avoir lieu en petits groupes et avec port du masque si les distanciations ne peuvent être respectées, les repas se prennent en salle en mangeant avec un aménagement permettant la distance et la sécurité de tous. Toutefois avec prudence nous restons vigilants car un cas positif pourrait entraîner une fermeture de la résidence.

2021 ARRIVE ET APPORTE ÉGALEMENT UN AUTRE CHANGEMENT DANS LA VIE DE LA RÉSIDENCE...

En effet, M. Brochard, directeur, quittera ses fonctions au 1^{er} Avril pour une retraite bien méritée surtout après cette dernière année ! Merci !

CE QUE NOUS RETIENDRONS DE CETTE ANNÉE 2020, C'EST L'ADAPTATION DE TOUS, LA BONNE HUMEUR PRÉSENTE MALGRÉ TOUT POUR ENCOURAGER ET SOUTENIR LES RÉSIDENTS ET LES ÉQUIPES.

Au nom de toute la résidence, merci pour vos soutiens, prenez bien soin de vous et de vos proches..



Coulisses du tournage de la vidéo



Le Centre de Secours des sapeurs-pompiers volontaires de L'Herbergement recrute !



« Nous avons choisi à travers les histoires de Manon, Laurent et Aurélien de présenter ce qu'est un engagement de Sapeur-Pompier volontaire. **Nous sommes perpétuellement en recherche de personnes motivées pour rejoindre notre belle famille des Sapeurs-Pompiers.** Si par ces témoignages vous retrouvez des valeurs qui vous animent, telles que le dévouement, l'esprit d'équipe ou bien encore l'humain, contactez-nous ! Un rendez-vous sera la meilleure

façon pour nous de vous présenter plus en détails les missions et les fonctions d'un sapeur-pompier. A bientôt ! Nous vous souhaitons une excellente année 2021 ! »

Lieutenant Julien DENIS, Chef de Centre.

Contact : Lieutenant Julien DENIS / 06 30 98 04 13
Adjudant-chef Joël VÉRITÉ – joel.verite@sdis-vendee.fr



MANON GIRAUD

- 20 ans
- Célibataire
- 2 ans de Sapeur-Pompier Volontaire
- + 3 ans de Jeune Sapeur-Pompier
- Grade : Sapeur 1^{ère} classe
- Etudes : Elève infirmière (3^{ème} année)



LAURENT GARREAU

- 49 ans
- Marié, 1 fille de 21 ans
- Grade : Sapeur 2^{ème} classe
- Incorporé le 01/01/2020
- Profession : Usineur chez Defontaine à La Bruffière



AURÉLIEN CAILLÉ

- 39 ans
- Concubinage, 1 fille
- Ancienneté : 18 ans
- Grade : Adjudant
- Profession : Technicien vérificateur de matériel incendie

1. POURQUOI AVEZ-VOUS CHOISI DE DEVENIR POMPIER ? QUELLES ÉTAIENT VOS MOTIVATIONS ?

MANON GIRAUD : J'ai intégré le centre de secours de l'Herbergement suite à ma formation de JSP (Jeunes Sapeur Pompier) à St Philbert de Bouaine.

Suite à une visite scolaire au Centre de secours et une information sur les JSP par un formateur, j'ai ressenti une réelle motivation pour m'engager. La formation de JSP se déroule sur 3 ans et demi (de 14 ans à 17 ans ½) tous les samedis matin (hors période scolaire) avec le Brevet National des JSP pour clore cette formation et valoriser cet engagement. Cette formation m'a fait grandir, murir, prendre confiance en moi, acquérir des valeurs : esprit d'équipe, cohésion, le sens de l'engagement. C'est une véritable école de la vie !

LAURENT GARREAU : J'avais l'envie depuis plusieurs années (étant Sauveteur Secouriste du Travail depuis plus de 20 ans) mais je n'osais pas faire le dernier pas pour incorporer le centre. J'avais envie d'aider les autres, de me rendre utile et de me faire un nouveau cercle de relations/connaissances.

AURÉLIEN CAILLÉ : J'avais envie de venir en aide aux personnes dans le besoin, une envie portée par mon environnement familial : mon père était déjà pompier.



2. QU'EST CE QUI VOUS ANIME OU QUE VOUS AIMEZ PARTICULIÈREMENT DANS L'ACTIVITÉ DE POMPIER ?

MG : Je me suis engagée pour aider les autres, avoir cette adrénaline positive et motivante, et apprendre au quotidien car chaque intervention est différente. Chacun a son rôle et nous avons tous des responsabilités du Sapeur au Lieutenant !

LG : La satisfaction d'être utile à la population, d'aider et secourir les autres.

AA : Pouvoir répondre aux personnes dans le besoin pour leur santé et/ou la protection de leur bien.



3. QU'EST CE QUI FAIT QU'AUJOURD'HUI VOUS SOUHAITEZ POURSUIVRE VOTRE ENGAGEMENT ?

MG : C'est un plaisir de me rendre à la caserne pour intervenir mais aussi pour me former afin de maintenir mes acquis. C'est important de se retrouver entre sapeurs-pompiers pour échanger. J'aime aussi apporter mon expérience aux nouveaux pour les accompagner dans leur apprentissage et leur intégration, comme mon tuteur a pu le faire.

LG : J'ai envie de poursuivre mes formations. J'ai encore beaucoup de choses à découvrir des missions de Sapeur Pompier Volontaire et de la vie du centre, notamment les manifestations de l'amicale pour la cohésion du groupe.

AA : Mon envie d'aider les autres m'anime toujours et l'esprit d'équipe et la solidarité présentes au centre de secours sont très appréciables.



4. QU'EST-CE QUE LES POMPIERS VOUS APPORTENT DANS VOTRE VIE PERSONNELLE EN TERMES D'ÉPANOUISSEMENT ?

MG : C'est un réel engagement valorisant, avec ce sentiment d'utilité, les pompiers m'ont aussi aidé dans le choix de mon cursus pro. Chez les pompiers, la routine n'existe pas, nous pouvons « décaler » 24h/24h et quitter notre cocon familial pour aider les autres. Mais attention il faut garder un équilibre familial, professionnel, social tout en maintenant son engagement.

LG : Les nouveaux acquis via les formations de sapeur-pompier peuvent être utiles dans la vie personnelle et professionnelle. Cela apporte une meilleure assurance dans certaines situations de la vie de tous les jours.

AA : Les formations reçues m'apportent beaucoup dans ma vie familiale et professionnelle. Le soutien de ma famille est très important pour cet engagement.

5. QUE DIRIEZ-VOUS À D'AUTRES PERSONNES QUI HÉSITERAIENT À S'ENGAGER POUR LES MOTIVER À NOUS REJOINDRE ?

MG : Tu es disponible ? Tu souhaites t'engager auprès des autres ? Sors de ta routine et rejoins-nous. Nous nous ferons un plaisir de t'accueillir !

LG : Ne surtout pas hésiter à s'engager. Il y a une bonne ambiance au sein de la caserne ! Les formations sont très enrichissantes. Être Sapeur Pompier Volontaire apporte de nouvelles connaissances intellectuelles et humaines.

AA : Les compétences et connaissances que nous acquérons en tant que pompier sont très utiles dans la vie active.





Vous avez entre 18 et 50 ans,
 Vous habitez ou travaillez à
 moins de 7 minutes de la
 caserne,

Ce casier vous attend !

**ALERTE
 RECRUTEMENT**

Sapeurs-Pompiers de **L'HERBERGEMENT**

Lieutenant Julien DENIS – 06 30 98 04 13

Adjudant-chef Joël VÉRITÉ – joel.verite@sdis-vendee.fr

OÙ TROUVE-T-ON UN DÉFIBRILLATEUR À L'HERBERGEMENT ?

L'Herbergement est équipée de 4 défibrillateurs cardiaques situés près de la Mairie, de la Salle Aquarelle, au stade de foot et au terrain multisports.

Quand on est témoin d'un malaise cardiaque, les premières minutes sont capitales dans la survie de la victime...

Le défibrillateur cardiaque permet de guider vocalement et visuellement le sauveteur dans ses gestes de réanimation, d'analyser le rythme cardiaque d'une victime pour ensuite, tenter de faire repartir l'activité du cœur. Avec plus de 46 000 arrêts cardiaques par an, en France, c'est un véritable enjeu de santé publique qui se joue.



Mam' en bonheur

Une MAM (Maison d'Assistantes Maternelles) regroupe des assistantes maternelles qui souhaitent exercer leur métier ensemble dans un même lieu.

La Mam' en bonheur a ouvert ses portes depuis peu à L'Herbergement, au cœur du lotissement « Le Clos des Cèdres » dans un quartier calme.

2 ans ont été nécessaires pour mener à terme ce projet qui a pu voir le jour grâce au soutien de M. Vincent Picorit que nous remercions vivement.

La maison est aménagée et adaptée à la petite enfance.

Elle est ouverte **de 7h à 19h** et peut accueillir **16 enfants** de 2 mois ½ jusqu'à l'entrée en maternelle.

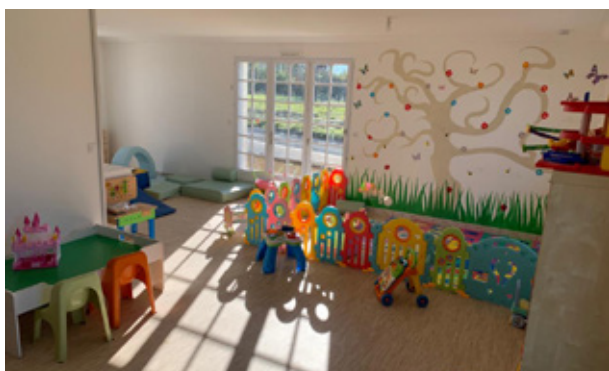

Nous sommes **4 assistantes maternelles** : Gwendoline Lefeuve, Mélanie Prou, Audrey Delcloy et Michelle Laporte. Ensemble, nous avons voulu mettre nos expériences et nos compétences en avant pour assurer l'**épanouissement** des enfants qui nous sont confiés mais aussi la **bienveillance** qui fait partie de nos valeurs. Nous continuons d'adhérer à l'association des P'tites Canailles pour diversifier les activités.



MAM'EN BONHEUR
18 rue des Cèdres
lamamenbonheur@yahoo.com
www.mamenbonheur.wordpress.com

NOUVELLES ENTREPRISES / ACTIVITÉS

JOCELIN PIEDALU



Jocelin PIEDALU est agent commercial du réseau ORPI depuis 2013.

Que vous souhaitiez vendre ou acheter un bien immobilier, il vous propose ses services : estimation gratuite, conseils, prise en charge financière de vos diagnostics techniques (sur conditions), mise en valeur de vos annonces et suivi complet de votre projet.

1 rue de Bel air
07 61 55 73 73
jpiedallu@orpi.com

GS3 SERVICES

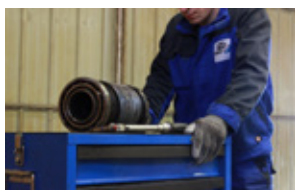

Installés depuis janvier à L'Herbergement, Simon GREAUD et son frère Martin interviennent chez leurs clients industriels pour entretenir, monter et améliorer leurs machines. Dans leur atelier, ils préparent les pièces, réalisent les plans et rénovent les machines.

9 rue de la Guerche
07 56 96 81 35
simon.greaud@gs3-services.com

AT'TRAVAUX



Anais TREGUER a créé son entreprise de courtage en travaux le 9 mars 2020. Elle accompagne particuliers ou professionnels dans leurs projets de travaux : réalisation de devis par des entreprises qualifiées et compétentes et présentation de 2 devis par corps d'état. Vous gagnez ainsi du temps.

12 La Boisselière
06 27 29 58 05
contact@attravaux.com

NONO LA BELLE CUISSE



Rôtisseurs et traiteurs ambulants, Adeline et Arnaud travaillent leurs plats cuisinés dans leur camion rôtisserie sur les marchés de Vendée et Loire Atlantique. Ils proposent aussi la livraison à domicile de plats cuisinés (paëlla, couscous, rougail...) sur L'Herbergement et les alentours les 1^{er} et 3^{ème} vendredi de chaque mois.

21 rue des Sorbiers
06 22 01 80 32
 **Nono la Belle Cuisse**

COUP D'ŒUR BY LUDO



Depuis août dernier, Ludovic PARTHENAY, artisan fleuriste spécialisé dans la composition et la décoration florale depuis plus de 10 ans vous accueille dans sa boutique relookée. Vous y trouverez fleurs coupées, plantes, compositions, mais aussi un rayon dédié à la décoration intérieure.

1 rue Georges Clemenceau
02 51 42 84 55
06 20 63 69 92

f @Fleuriste by Ludo
www.coupdcoeurbyludo.com

MENUISERIE AUGUSTE



La Menuiserie Auguste a rejoint l'Herbergement cet été 2020. Quel que soit le style recherché, Monsieur Auguste travaille le bois avec passion. Il vous propose des agencements sur mesure, du mobilier personnalisé, parquet, l'aérogommage de votre mobilier, la restauration de vos meubles...

38 rue Georges Clemenceau
06 85 21 10 87

menuiserie.auguste85@orange.fr
www.menuiserie-auguste.fr

f Menuiserie Auguste
@ menuiserieauguste

ANIMALOOK



Le salon de toilettage ANIMALOOK a ouvert ses portes début 2020. Coline BAREAU accueille petits et grands chiens, mais aussi chats, lapins ou cochons d'inde. Tous ont droit à des soins personnalisés. Un programme d'habituatation est proposé pour les chiots ou pour un premier toilettage. Des cosmétiques pour l'hygiène et des accessoires de beauté sont également en vente.

1 rue Pierre de Ronsard
06 33 90 75 16

f @animalookcolinebareau
@ animalook_toilettage

CHARLÈNE THOMMERET Orthophoniste



Depuis début novembre, le cabinet pluridisciplinaire accueille une nouvelle professionnelle de santé. Diplômée de l'école d'orthophonie de POITIERS et après plusieurs années de remplacement, Charlène THOMMERET a choisi de s'installer sur notre commune et vient ainsi renforcer l'offre paramédicale.

**16 C rue du Maréchal de
Lattre de Tassigny**
07 66 19 23 16

FP SERVICES



Frédéric PICORIT a créé son entreprise le 11 mai 2020. Il propose aux particuliers et aux entreprises ses services dans le bâtiment: plafonds suspendus, isolation, placoplâtre, pose de plancher OSB.

14 rue Mozart
07 86 85 97 70
fp85.services@gmail.com

MOVE YOUR TRIP



Des séjours sport et bien-être en France pour se remettre en forme. Que vous soyez sportif ou non, Amaël et Romain, coachs diplômés d'état, vous accompagnent au quotidien durant votre séjour à Notre-Dame-de-Monts ou L'Alpe d'huez. Au programme : randonnée, pilates, renforcement musculaire et ateliers autour de l'alimentation, du développement personnel... Séjours incluant hébergement, repas, activités et coaching dans des cadres exceptionnels.

11 rue Arthur Rimbaud
06 30 89 98 97

www.moveyourtrip.fr
f move your trip
@ moveyourtrip

LE PRÉ EN BULLE COWORKING



Le Pré en bulle est un espace de coworking qui accueille des indépendants et des salariés en télétravail. L'espace est composé de 2 bureaux meublés individuels pour consultations, RDV, visioconférences, d'une salle de réunion-formation et d'un espace de travail commun.

Wifi inclus. Accès PMR. Horaires et configuration adaptables sur demande. Location à la carte : heure, journée, semaine, mois, année.

2, rue du Pré clos
07 68 83 48 38
contact@lepreenbulle.fr
www.lepreenbulle.fr
f @lepreenbullecoworking-bureauxvendee

GÎTE L'ÉCURIE



Le gîte l'écurie est ouvert à la location depuis le 23 juillet 2020. Ce logement rénové peut accueillir jusqu'à 8 personnes et est ouvert toute l'année.

Anaïs et Cédric TREGUER
12 La Boisselière
06 27 29 58 05

Nouveaux horaires de la Mairie

Lundi : 14h30 / 17h30

Mardi : 9h / 12h15 et 14h30 / 17h30

Mercredi : 9h / 12h15 et 14h30 / 17h30

Judi : 9h / 12h15 FERMÉ L'APRÈS-MIDI

Vendredi : 9h / 12h15 et 14h30 / 17h30

Samedi : 9h / 12h

Démographie Etat Civil

La population légale au 1^{er} janvier 2021 est de 3 312 habitants.

ETAT CIVIL (arrêté au 10.12.2020)

Naissances 2020 : 34 (40 en 2019)

Mariages 2020 : 6 (9 en 2019)

Décès 2020 : 30 (26 en 2019)

PACS 2020 : 16 (14 en 2019)

Se pacser en mairie

Si vous souhaitez conclure un PACS, veuillez vous adresser au secrétariat de la Mairie de votre commune de résidence.

Un dossier de PACS vous sera remis avec :

- La déclaration conjointe de PACS (cerfa n°15725*02).
- La convention-type de PACS (cerfa n°15726*02).

Vous devrez fournir plusieurs documents et déposer votre dossier de PACS, **15 jours avant** l'enregistrement de votre déclaration de PACS en Mairie. L'enregistrement se fera **sur rendez-vous**, avec l'Officier d'Etat-Civil et en **présence des 2 partenaires de PACS**.

Cartes d'identité et passeports

L'obtention d'un passeport ou d'une carte d'identité est possible dans les mairies équipées d'un dispositif de recueil numérique.

Sur Terres de Montaigu, la mairie de Montaigu-Vendée propose ce service.

Une prise de rendez-vous est nécessaire après avoir fait une pré-demande en ligne.



www.montaigu-vendee.com/demarche

Environnement

RAPPEL DES CONSIGNES DE COLLECTE :

- Mettre toutes les ordures ménagères dans un sac avant d'être déposées dans le bac ;
- Interdiction de déposer dans le bac des déchets liquides, des cendres chaudes ou tout autre objet corrosif susceptible de s'enflammer ;
- Seuls les sacs présentés dans le bac couvercle fermé sont collectés ;
- Les emballages recyclables doivent impérativement être présentés dans les sacs translucides jaunes.

Infos : 02 51 46 45 45

collecte.selective@terresdemontaigu.fr

VERS LE ZÉRO DÉCHET

Trier est devenu un réflexe pour tous. Notre nouvel objectif est maintenant la réduction du contenu des sacs jaunes car le meilleur déchet reste toujours celui que l'on ne produit pas !

En moyenne 38.5kg de déchets recyclables par an et par habitant sont collectés dans vos sacs jaunes. On ne doit pas oublier que ces emballages, même s'ils se trient et se recyclent, restent des déchets.



Des gestes simples permettent de réduire les emballages : vous pouvez être vigilant lors de vos achats pour éviter les suremballages ou acheter vos produits en vrac.

Moins d'emballages, c'est aussi préserver l'environnement et limiter les coûts liés à la collecte.

FEUX DE DÉCHETS

Le brûlage à l'air libre ou à l'aide d'un incinérateur individuel des déchets ménagers et des déchets verts est interdit. Brûler vos déchets vous expose à une contravention de 450 €.

Elections

Les prochaines **élections départementales françaises** sont prévues en **juin 2021**, en même temps que les élections régionales. En raison de l'épidémie de Covid-19, les élections ont du être reportées de trois mois.

Pour voter il est indispensable d'être inscrit sur la liste électorale de votre commune. **Cette démarche n'est pas automatique.** Vous pouvez vérifier votre inscription directement en ligne :

<https://www.service-public.fr/particuliers/vosdroits/services-en-ligne-et-formulaires/ISE>

Inscrivez-vous en Mairie ou sur le site internet : service-public.fr ou par courrier (en utilisant le formulaire CERFA n°12669*02). Prévoyez un **justificatif d'identité** et un **justificatif de domicile**.



COVID-19

Le port du masque

Il est obligatoire sur l'espace public et dans tous les lieux clos en complément des gestes barrières jusqu'au 4 janvier 2021 (arrêté préfectoral n°20-CAB-981). En cas d'oubli, le contrevenant s'expose à une amende de 135 euros.

Que faire en cas de symptômes ?

En cas de symptômes évoquant la Covid-19, éviter les contacts et appeler votre médecin. En cas de difficultés respiratoires, appeler le 15.

Dépistage

Les tests virologiques (RT-PCR) sont effectués dans des centres de dépistage.

Il est possible de bénéficier d'un test de dépistage sans prescription médicale, sans même présenter de symptômes. Ce test est intégralement pris en charge par l'assurance maladie.

Prenez soin de vous

Tous les professionnels de santé se sont organisés face à l'épidémie et restent disponibles pour vous soigner en toute sécurité. Alors prenez soin de vous en continuant à les consulter !

Retrouvez toutes les informations sur la crise du COVID-19 en France, sur le site du gouvernement et sur le site de l'ARS Pays de la Loire.

Nuisances sonores et voisinage

Afin de respecter la tranquillité de tous, nous vous rappelons que les activités de bricolage ou de jardinage, réalisées par des particuliers, à l'aide d'appareils susceptibles de causer une gêne sonore pour le voisinage (tondeuse à gazon, tronçonneuse, perceuse...) ne peuvent être effectuées que :

- **Du lundi au vendredi : 8h30 à 12h et 14h à 19h30 ;**
- **Le samedi : 9h à 12h et 15h à 19h ;**
- **Le dimanche et les jours fériés : 10h à 12h**

Horaires définis par l'arrêté préfectoral n°2013/MCP/06



Tarifs communaux 2021

ASSAINISSEMENT	
Le m ³ d'eau (en € H.T.)	1,80 €
Abonnement par Foyer (en € H.T.)	18 €
Participation de raccordement au réseau d'assainissement (en € H.T.)	1300 €
Frais de branchement	coût réel

REDEVANCE OCCUPATION DOMAINE PUBLIC	
Sas du CARREFOUR Contact	42,50 €
Abri caddies CARREFOUR Contact	44,50 €
33 places de parking CARREFOUR Contact : la place	15,20 €
Place de parking facturée aux particuliers pour non réalisation d'aire de stationnement	130 €
Terrasses extérieures à l'année	100 €
Barrières mobiles (l'unité)	1,80 €

DROIT DE PLACE	
Le mètre linéaire	0,95 €
Branchement électrique	2,10 €

CIMETIERE	
Concession cimetière	
30 ans	200 €
50 ans	330 €
Ancien columbarium	
15 ans	250 €
30 ans	480 €
Nouveau columbarium	
15 ans	420 €
30 ans	620 €
Cavurne	
15 ans	250 €
30 ans	400 €
Jardin de dispersion	
Forfait de dispersion	35 €

Photocopies

Les photocopies ne sont pas réalisées en Mairie pour les particuliers SAUF pour les demandeurs d'emploi dans le cadre de leur démarche de recherche (CV, lettre...).

Photocopies pour les associations	
A4 noir et blanc, par page	0,04 €
A3 noir et blanc, par page	0,08 €

Salles communales RÉSERVATION ET RÈGLES D'UTILISATION

Salle de la Clairière (rue des pins)

CONDITIONS DE LOCATION :

- **Réservation** au secrétariat de la Mairie.
- A la signature du contrat d'utilisation : attestation de responsabilité civile **précisant la date de la manifestation** et le chèque de caution.
- Remise du chèque de location à la prise des clés.
- Uniquement des repas froids.

- 130 personnes maximum autorisées debout et 100 personnes assises pour un repas.

- Attention : coupure générale à 2h30.

- Etat des lieux avant et après la manifestation.
- Retrait et retour des clés en Mairie aux heures d'ouverture.
- Nettoyage de la salle et des sanitaires à la fin de la manifestation.

Salle exclusivement réservée aux Herbergementais



TARIFS 2021

Associations de l'Herbergement	
AG, réunions diverses, activités culturelles sportives, éducatives, 3 ^{ème} âge, centre de loisirs, organisation régionale avec organisateurs locaux bénévoles.	Gratuit
Concours belote, loto, soirée dansante, soirée spectacle...	100 €
Particuliers / entreprises de l'Herbergement	
Repas	180 €
Vin d'Honneur	100 €
Préau uniquement (grande salle verrouillée)	45 €
CAUTION	250 €



Salle Aquarelle

69 rue Georges Clemenceau (route de la Roche)

CONDITIONS DE LOCATION :

- **Réservation écrite** au secrétariat de la Mairie.
- **A la réservation : versement des arrhes** (30% du montant de la location).
- A la signature du contrat d'utilisation : attestation de responsabilité civile **précisant la date de la manifestation** et chèques de caution et du solde.
- Grande salle (Rubis) : 280 personnes assises pour un repas / 530 debout.
- Petite salle (Emeraude) : 80 personnes assises pour un repas / 100 debout.
- Bar : 256 personnes debout.
- Utilisation des cuisines réservée aux professionnels.
- Arrêt de la musique : 02h00.
- Remise des badges d'accès lors des états des lieux entrant et sortant.
- Nettoyage des espaces utilisés et des sanitaires à la fin de la manifestation.



POUR TOUTE LOCATION DE SALLES COMMUNALES :

- Mise en place, nettoyage et rangement des chaises et des tables à la charge de l'utilisateur.
- Aucun matériel ne doit sortir des salles.
- Nettoyage de la salle et des sanitaires.
- En cas de dégradation ou nettoyage non effectué, une facturation sera adressée au locataire.
- Extinction des lumières et chauffages.

Toute anomalie doit être signalée au secrétariat de la Mairie.

TARIFS PARTICULIERS 2021		Commune	Extérieur
Bar seul	Pour vin d'honneur	110 €	230 €
Bar seul	Pour soirée familiale	165 €	260 €
Grande Salle « RUBIS »			
Grande salle + bar		450 €	680 €
Grande salle + bar + cuisine		575 €	800 €
Retour de mariage	- sans cuisine	245 €	340 €
	- avec cuisine	370 €	470 €
Petite Salle « EMERAUDE »			
Petite salle + bar		215 €	315 €
Petite salle + bar + cuisine		335 €	455 €
Retour de mariage	- sans cuisine	165 €	270 €
	- avec cuisine	285 €	395 €
Les 2 salles « Rubis » et « Emeraude »			
Les 2 salles avec bar		560 €	800 €
Les 2 salles + bar + cuisine		685 €	930 €
Retour de mariage	- sans cuisine	350 €	475 €
	- avec cuisine	470 €	610 €
Forfait préparation de Salle (veille de mariage)			
		100 €	120 €
Vidéoprojecteur		Gratuit	Gratuit

TARIFS ENTREPRISES 2021		Commune	Extérieur
Bar seul		210 €	310 €
Grande Salle « RUBIS »			
Grande salle + bar		535 €	760 €
Grande salle + bar + cuisine		640 €	930 €
Petite Salle « EMERAUDE »			
Petite salle + bar		235 €	410 €
Petite salle + bar + cuisine		365 €	555 €
Les 2 salles « Rubis » et « Emeraude »			
Les 2 salles avec bar		630 €	930 €
Les 2 salles + bar + cuisine		700 €	1 130 €
Gradins			
Supplément gradins		135 €	215 €
Vidéoprojecteur		Gratuit	Gratuit

TARIFS ASSOCIATIONS 2021		Commune	Extérieur
Bar seul pour vin d'honneur		Gratuit	150 €
Bar seul pour manifestation		90 €	200 €
Grande Salle « RUBIS »			
Manifestations non lucratives avec bar		Gratuit	330 €
Grande salle + bar		255 €	370 €
Grande salle + bar + cuisine		330 €	500 €
Petite Salle « EMERAUDE »			
Manifestations non lucratives avec bar		Gratuit	210 €
Petite salle + bar		165 €	250 €
Petite salle + bar + cuisine		250 €	380 €
Les 2 salles « Rubis » et « Emeraude »			
Les 2 salles avec bar		330 €	460 €
Les 2 salles + bar + cuisine		400 €	600 €
Théâtre de verdure / gradins			
Théâtre de verdure		70 €	85 €
Supplément gradins		90 €	130 €
Vidéoprojecteur		Gratuit	Gratuit

Commerces, industries, artisanat et services

Accompagnement | Bien-être

GRELET HELENE - Thérapeute 2 La Landefrère	06 47 14 77 45
GUILLOU JEROME - Magnétiseur 19 La Riblauderie	02 51 42 83 04
MEDIT'A - Développement personnel 52 rue de Lattre de Tassigny	06 81 72 37 93
MOREAU AURELIE - Sophrologue / Thérapeute 23 La Haute Corbinière	02 51 24 28 32

Agriculture

CAVAC FLOWEST - Dépôt céréales floconnées 101 rue des 4 Chemins	02 51 42 49 78
---	----------------

Alimentation

AUX SAVEURS DU FOURNIL - Boulangerie / Pâtisserie 10 rue Georges Clemenceau	02 51 42 80 63
CARREFOUR CONTACT Alimentation Générale / Dépôt de presse 14 Place du Marché	02 51 42 80 16
C'EST A GOUTER - Pâtisseries 2 impasse Guyonne de Chollet	06 31 75 81 69
LE GRIGNON D'PAIN - Vente de pains, brioches, viennoiseries 16 rue de Lattre de Tassigny	02 28 15 11 80

Animaux | Toilettage et Alimentation

ANIMALOOK - Salon de toilettage 1 rue Pierre de Ronsard	06 33 90 75 16
---	----------------

Banques | Assurances | Service postal

AXA ASSURANCES 37 rue de Lattre de Tassigny	02 51 42 82 02
CREDIT AGRICOLE 2 Place de l'Église	02 28 97 55 06
CREDIT MUTUEL OCEAN 14 rue de Lattre de Tassigny	02 51 42 80 66
LA POSTE 18 rue de Lattre de Tassigny	36 31

Bâtiment

AD CONNECTIQUE - Electricité, plomberie chauffage, domotique, énergies de demain Pépinière d'entreprises 20 rue de la Vigne Rouge	06 38 97 03 97
AGEOS - Bureau d'étude hydraulique, géologie, environnement 18 rue du Bois Chollet	02 51 06 54 60
AGGEOL - Bureau d'étude de sol, géotechnique de conception, réalisation et diagnostic 18 rue du Bois Chollet	02 51 06 91 86
BEL' CERAME SARL - Carrelage, parquet, cloison, faïence 8 impasse Franz Schubert	02 51 42 70 91 / 06 62 17 94 56
COLORISTA - Peinture - Décoration d'intérieur 76 rue de la Gare	06 62 47 67 06
DOUILLARD GOURAUD SARL - Peinture, décoration, façades 79 rue de la Gare	02 51 42 46 95
DUBRAY Plomberie chauffage, électricité, zinguerie, couverture 30 rue de la Gare	02 51 42 83 70
EBCD - Expertise Bâtiment Conseil Pépinière d'entreprises - 20 rue de la Vigne Rouge	06 08 45 47 01
EBEA - Pompes à chaleur 9 impasse de la grotte	02 51 09 27 27

L'HERBERGEMENT Bulletin municipal n°67 - Janvier 2021

ESPRIT DECO PEINTURE SOL - Peinture en Bâtiment 4 impasse Jean Sébastien Bach	07 80 54 11 06
---	----------------

FP SERVICES - Artisanat du BTP 14 rue Mozart	07 86 85 97 70
--	----------------

HERIGE Négoce de matériaux, industrie du béton et menuiserie industrielle Rue Georges Clemenceau	02 51 08 08 08
---	----------------

MENUISERIE AUGUSTE - Artisanat du BTP 38 rue Georges Clemenceau	06 85 21 10 87
---	----------------

NORIA - Conception Hydraulique Pépinière d'entreprises - 20 rue de la V. Rouge	02 28 97 66 31
--	----------------

PIAIR2 - Installation et fabrication de centrales de traitement de l'air. Pépinière d'entreprises - 20 rue de la V. Rouge	02 53 07 34 00
---	----------------

VM - Négoce de matériaux de construction et de rénovation Rue Georges Clemenceau	02 51 08 08 08
--	----------------

Beauté | Bien-être

L'ART ET LA PASSION - Coiffure mixte 40 rue de Lattre de Tassigny	02 51 46 68 52
---	----------------

IMAGE DE SOI - Coiffure mixte / Institut de beauté 3 rue Georges Clemenceau	02 51 42 80 80
---	----------------

MN VISAGISTES - Coiffure mixte 16 bis rue de Lattre de Tassigny	02 51 43 37 61
---	----------------

MYL'REFLETS - Coiffure mixte 15 rue Jean Yole	02 51 43 37 18
---	----------------

VANESSA NOCET - Socio Esthéticienne 7 La Chaussée	06 28 66 67 01
---	----------------

Cafés - Bar - Restaurants

LA CAVE A SON - Café - Bar 2 rue Georges Clemenceau	02 51 34 74 49
---	----------------

LA PERLE DE SAIGON - Restaurant vietnamien 11 Place de l'Église	02 51 31 68 14
---	----------------

LE BISTRO DE LA FOIRE - Café - Bar - Tabac - Presse - Loto - Restaurant 17 rue Georges Clemenceau	02 51 42 80 71
---	----------------

NONO LA BELLE CUISE - Rôtisseurs Traiteurs 21 rue des Sorbiers	06 22 01 80 32
--	----------------

SAN LORENZO VESPUCCI - Restaurant - Pizzeria 13 Place de l'Église	02 51 05 08 45
---	----------------

Combustibles

BUTAGAZ - Gaz, électricité, bouteille, citerne, granulés Les Bruyères	02 51 98 16 04
---	----------------

DG BOIS - Bois de chauffage La Pichetière	06 25 15 60 75
---	----------------

Communication | Publicité | Informatique

GT SYSTEM - Dépannage Informatique 17 Place du Marché	06 30 89 55 63
---	----------------

PATRICIA GABORIEAU GRAPHISTE Communication, création graphique 10 rue Paul Verlaine	06 77 84 21 45
--	----------------

VBL PC - Dépannage informatique 2 impasse Charles Baudelaire	06 46 66 24 78
--	----------------

Confection | Retouches | Couture

AU COIN COUTURE - Retouches, voilage, couture 1 Place de l'Église	02 51 42 49 62
---	----------------

L'IDEE A COUDRE - Confection, retouches et cours de couture 1 La Tuilerie	06 51 48 04 13
---	----------------

PERGUE SOPHIE - Broderie d'art 47 La Boisselière	06 70 21 50 41
--	----------------

Conseil | Formation

- ACELOR** - Coaching scolaire
10 rue du Val de Loire 06 33 55 77 25
- ATELLANE** - Conseil et formation scientifique et technique
Pépinière d'Entreprises - 20 rue de la V. Rouge 02 28 15 53 98
- SLG CCF** - Coaching Conseil Formation
2 rue du Pré Clos 06 89 87 24 45
- VANNIER HÉLÈNE** - Educateur spécialisé à domicile
2 rue du Pré Clos 06 62 84 11 58

Fleuristes | Horticulteurs | Paysagistes

- BENOIT LANDREAU PAYSAGE** - Paysagiste
3 rue Charles Péguy 02 51 42 47 68
- COUP D'COEUR BY LUDO** - Artisan Fleuriste
1 rue Georges Clemenceau 02 51 42 84 55
- JARDIN O NATUREL** - Horticulture
13 rue de la Colombe 02 51 05 11 94
- LA BOITE A GRAINES** - Horticulture
La Corbinière 02 51 98 20 70
- LES FEES DES FLEURS** - Fleuriste
3 place de l'Église 02 51 62 23 79

Garages

- ABC CARROSSERIE**
ZA Le Chaillou - 10 rue Léonard de Vinci 02 51 09 93 73
- ALLIANCE AUTOMOBILES**
Route de Montaigu 02 51 42 81 76
- GARAGE AD RINEAU-RAUTUREAU**
36 rue Georges Clemenceau 02 51 42 80 33

Immobilier

- AT TRAVAUX** - Courtage en travaux
12 La Boisselière 06 27 29 58 05
- DANIAU YVAN** - Conseiller Immobilier
25 bis rue de Bel Air 06 40 28 27 30
- JD IMMOBILIER** - Conseiller Immobilier
5 rue de L. de Tassigny 02 51 06 74 31 / 06 71 14 46 64
- PIEDALLU JOCELIN** - Conseiller Immobilier
1 rue de Bel Air 07 61 55 73 73
- SARL OPAL** - Promoteur Immobilier
22 rue de L. de Tassigny 02 51 07 21 21 / 06 17 79 92 26

Industries

- ATELIER WHY NOT** - Mobilier / Gravure sur métal
1 boulevard des Marchandises 07 82 10 29 16
- CODILAB** - Fabrication et conditionnement de produits alimentaires, cosmétiques et diététiques
32 rue des Bois de Ville 02 51 43 34 78
- FLEURANCE** - Négoce de sucre
ZA Le Chaillou - 1 rue Léonard de Vinci 02 44 40 80 65
- FM LOGISTIC** - Plateforme logistique
90 rue Georges Clemenceau 02 51 08 06 54
- JEFMAG** - Mécano soudure, Usinage, Peinture
41 Boulevard des Marchandises 02 51 42 86 72
- MECATURN** - Usinage et Montage
ZA Le Chaillou - 3 rue Léonard de Vinci 02 51 94 95 85
- RHM** - Réparation et fabrication de pièces métalliques et vérins
ZA Le Chaillou - 14 rue Léonard de Vinci 02 51 43 38 21
- TECHNI FOURNIL** - Matériel de boulangerie pâtisserie
ZA Le Chaillou - 5 rue Léonard de Vinci 02 51 40 90 15

Loisirs

- LES JEUX DE MAUD** - Animation et vente de jeux
2 rue Alphonse de Lamartine 06 24 62 31 77
- SCRAP HOM**
Vente de matériel de loisirs créatifs, ateliers de scrapbooking
6 impasse des Mésanges 06 64 26 63 43

Menuiserie | Agencement | Mobilier

- ALC DOUILLARD SARL** - Menuiserie, charpente, ossature bois...
ZA de la Vigne Rouge - 22 rue de la V. Rouge 02 51 42 49 33
- ARTIFICE** - Finition surfaces (laquage, vernissage)
ZA de la Vigne Rouge - 26 rue de la V. Rouge 02 51 43 30 41
- BRILLOUET** - Mobilier contemporain, agencement naval et terrestre
ZA de la Vigne Rouge - 18 rue de la V. Rouge 02 51 42 49 94
- DOMESQUISSE** - Conseil en aménagement d'intérieur
23 place du Marché 06 99 74 09 14
- FRETI FINITION** - Finition surfaces (laquage, vernissage)
ZA de la Vigne Rouge - 16 rue de la V. Rouge 02 51 94 20 99
- GALLOT DANIEL** - Ebénisterie, agencement d'intérieur
8 bis rue de Bel Air 06 83 44 82 19
- ROMATH VOLETS ROULANTS**
ZA de la Vigne Rouge - 14 rue de la V. Rouge 02 51 43 37 48
- RP OUEST**
Dégraissage nettoyage hottes de cuisine, VMC, façades
ZA Le Chaillou - 12 rue Léonard de Vinci 02 51 31 50 54
- YUZU**
Agencement d'intérieur, Cuisines, salles de bain - 06 22 71 29 43

Pompes funèbres

- ACCUEIL FUNÉRAIRE MARTIN**
49 rue Georges Clemenceau 02 40 02 03 84
- POMPES FUNEBRES RETAILLEAU**
2 rue de Grasla 02 51 94 16 71 / 06 07 83 84 12

SERVICE (aux particuliers / aux entreprises)

- GS3 SERVICES** - Maintenance industrielle
9 rue de la Guerche 07 56 96 81 35
- LE PRÉ EN BULLE COWORKING**
2 rue du Pré Clos 07 68 83 48 38
- SIADOM** - Aide à domicile
23 bis rue Georges Clemenceau 06 51 42 46 57
- TSE MAINTENANCE** - Maintenance industrielle, renfort d'équipe, mise en conformité, électricité générale
8 rue Charles Péguy 06 60 45 47 20
- MULTI SERVICE** - petits travaux et entretien
6 rue de la Prée 06 82 58 98 53

Transport | Agence de voyages | Auto-école

- ALEXIA TAXI** - Taxi, transport de malade assis et colis - 3,5t
3 rue de l'Éviaud 06 15 32 62 75
- AMBULANCES MARTIN** - Taxi - Ambulances
49 rue Georges Clemenceau 02 51 42 46 78
- ATLANTIC D'TOURS**
Transport - Agence de voyages sur mesure
48 rue Georges Clemenceau 02 28 97 43 12
- KM TRANS** - Transport routier de fret
7 rue des Acacias 06 63 30 07 14
- MOVE YOUR TRIP** - Séjours Sports et Bien-être
11 rue Arthur Rimbaud 06 30 89 98 97
- THIMOPI CONDUITE** - Auto-école
37 A rue de Lattre de Tassigny 02 51 42 92 43

Tourisme | Chambres d'hôtes | Gîtes

- M. et Mme BROCHARD** - Gîte et Chambres d'hôtes
1 La Riblauderie 06 82 35 98 05
- M. et Mme CHEVALIER** - LA GRANGE - Chambres d'hôtes
38 La Cailletière 06 68 10 90 57
- M. et Mme GRATON** - LES COLVERTS - Chambres d'hôtes
9 rue du Coin 06 21 69 24 37
- M. et Mme TREGUER** - L'ÉCURIE - Gîte
12 La Boisselière 06 27 29 58 05

Renseignements et adresses utiles

MAIRIE ET SERVICES INTERCOMMUNAUX

MAIRIE

21 Place de L'Eglise - 85260 L'Herbergement
Courriel : mairie@lherbergement.fr - Site Internet : www.lherbergement.fr 02.51.42.81.74

Nouveaux horaires :

Lundi de 14h30 à 17h30
Mardi de 9h à 12h15 et de 14h30 à 17h30
Mercredi de 9h à 12h15 et de 14h30 à 17h30
Jeudi de 9h à 12h15 et **Fermé l'après-midi**
Vendredi de 9h à 12h15 et de 14h30 à 17h30
Samedi de 9h à 12h

www.lherbergement.fr

@lherbergement



mairie.lherbergement

ATELIER MUNICIPAL

Rue du Cerisier..... st@lherbergement.fr

CENTRE INTERCOMMUNAL D'ACTION SOCIALE C.I.A.S.

Etablissement d'Hébergement pour Personnes Agées Dépendantes

Résidence « Martial CAILLAUD »..... 02.51.42.89.07
31 rue du Val de Loire
Directeur : Christian BROCHARD

TERRES DE MONTAIGU COMMUNAUTÉ DE COMMUNES MONTAIGU ROCHESERVIÈRE

Hôtel de l'Intercommunalité - 35 avenue Villebois Mareuil - 85607 Montaigu Vendée Cedex... 02.51.46.45.45

Service urbanisme 02.51.46.46.14

Mail : urbanisme@terresdemontaigu.fr

Du lundi au vendredi : 9h à 12h30

Service Environnement - Déchets ménagers..... 02.51.46.45.45

Mail : collecte.selective@terresdemontaigu.fr

LA DÉCHETTERIE

LA VALORÉTRIE

La Motte – Route de Vieillevigne - Boufféré

Lundi : 8h à 12h – 15h à 18h
Mardi : 9h à 13h – 15h à 18h
Mercredi : 9h à 13h – 14h à 18h
Jeudi : 9h à 13h – 15h à 18h
Vendredi : 9h à 13h – 14h à 18h
Samedi : 9h à 13h – 14h à 18h

Une 2^{ème} vie pour vos objets devenus inutiles. Ils peuvent être remis en état et proposés à la vente.

Mercredi : 14h à 18h
Vendredi : 14h à 18h
Samedi : 14h à 18h

OFFICE DU TOURISME INTERCOMMUNAL

67 rue Georges Clemenceau - 85600 Montaigu Vendée..... 02.51.06.39.17

De septembre à juin :

Du mardi au vendredi : de 10h à 13h et de 14h30 à 18h
Le samedi : de 9h30 à 13h et de 14h30 à 18h

En juillet et août : Du lundi au vendredi : de 10h à 13h et de 14h30 à 18h30,
le samedi : de 9h30 à 13h et de 14h30 à 18h, Le dimanche : de 10h à 13h

SERVICES PUBLICS

SERVICE POSTAL

LA POSTE - 18 rue du Maréchal de Lattre..... 36.31

Ouverture : Du mardi au vendredi : de 14h à 17h - Samedi de 9h30 à 12h30
Levée du courrier : 15h30 du lundi au vendredi et 11h30 le samedi.

FINANCES PUBLIQUES

Trésorerie de Montaigu Rocheservière..... 02.51.94.06.28

Résidence d'Elbée - Cours Michel Ragon - 85600 Montaigu-Vendée

DEMANDEURS D'EMPLOI

Pôle Emploi	39.49
ZA de la Bretonnière - Boufféré - 16 rue René Descartes - CS 60016 85607 Montaigu-Vendée Cedex du lundi au vendredi de 8h30 à 12h30	
Mission Locale - 74 avenue Villebois Mareuil - 85600 Montaigu-Vendée.....	02.51.46.46.10
Ouverture : Lundi, Mardi et jeudi : 9h à 12h30 – 13h30 à 16h30 Mercredi 9h à 12h30 Vendredi : 9h à 12h30 – 13h30 à 16h La Mission Locale accompagne les jeunes de 16 à 25 ans dans leurs démarches au quotidien.	
RÉEL - Rue Lavoisier - Zone de Bellevue - 85600 Montaigu-Vendée.....	02.51.46.48.38
Ouvert du lundi au vendredi de 9h à 12h30 Permanence téléphonique : 9h-12h30 et 13h30-17h L'association REEL propose du travail et un accompagnement aux personnes en recherche d'emploi. Secteurs : services en cantine et périscolaire, entretien espaces verts, nettoyage de bureaux, services à la personne...	

SECOURS

Centre de secours - 45 rue Georges Clemenceau.....	18
Chef de Centre : Adjudant Julien DENIS	
SAMU	15
POLICE SECOURS	17
Communauté de Brigade de Gendarmerie - Service permanent par téléphone. Commandant : Lieutenant François DENEUFGERMAIN	
19 rue d'Espagne - 85620 Rocheservière	02.51.94.90.01
Lundi, mercredi et samedi de 8h à 12h, Jours fériés : de 9h à 12h	
10 cours Michel Ragon - 85600 Montaigu Vendée	02.51.94.00.89
Du lundi au samedi de 8h à 12h et de 14h à 19h et le dimanche et jours fériés de 9h à 12h et de 15h à 18h.	

POLICE MUNICIPALE INTERCOMMUNALE

Mairie de L'Herbergement	02.51.42.81.74
--------------------------------	----------------

HABITAT

GAZ ET ÉLECTRICITÉ

ENEDIS	
Mise en service et raccordement.....	09.69.32.18.82
Dépannage électrique.....	09 72 67 50 85
GRDF	
Raccordement et Conseils : Du lundi au vendredi de 8h à 17h.....	09 69 36 35 34
Urgence Sécurité Gaz.....	0 800 47 33 33

EAU

VEOLIA - Service clients et urgences techniques.....	09.69.32.35.29
Du lundi au vendredi, de 8h à 18h / 24h/24 et 7j/7 pour les urgences techniques.....	02.51.40.00.00

PETITE ENFANCE / ENFANCE / JEUNESSE / CULTURE

ASSISTANTES MATERNELLES AGRÉÉES

Référente Association Les P'tites Canailles - Manon TURCAUD.....	02.51.31.13.62
Référente hors association - Chrystelle ROUSSEAU.....	06.24.52.67.63

MAISONS D'ASSISTANTES MATERNELLES

MAM Les Pt' Hiboux	07.81.96.27.84 mamlespthiboux@gmail.com
MAM' en Bonheur	lamamenbonheur@yahoo.com

RELAIS D'ASSISTANTS MATERNELS (RAM)

Relais d'Assistants Maternels	ram@terresdemontaigu.fr
Place des juniors - Boufféré - 85607 Montaigu-Vendée	02.51.94.04.62
Permanence téléphonique: Lundi, Mercredi, Vendredi : 14h/17h30 Mardi et Jeudi : 15h30/17h30	

ETABLISSEMENTS SCOLAIRES

Ecole Publique Jean de la Fontaine - 36 rue Jean Yole / Directrice : Isabelle WOLFF.....	02.51.42.49.86 ce.0851360s@ac-nantes.fr
Ecole Privée Arc-en-Ciel - 2 rue Bel Air / Directeur : Damien CHARBONNIER	02.51.42.86.30 direction@lherbergement-arcenciel.fr
Maison Familiale Rurale - 8 rue du Val de Loire / Directeur : Richard ROGER.....	02.51.42.80.37 mfr.herbergement@mfr.asso.fr

ACCUEIL DE LOISIRS ET ACCUEIL PÉRISCOLAIRE ACTI'MÔMES

9 rue de l'Ancienne Mairie - Directeur : Christophe BILLAUD.....	02.51.42.46.19
Accueil Périscolaire (avant et après l'école) : Ouvert le matin dès 7h et le soir jusqu'à 19h.	
Accueil de Loisirs : le mercredi, et toutes les vacances scolaires, de 7h à 19h. Fermé entre Noël et le 1 ^{er} janvier.	

TRANSPORTS SCOLAIRES

Transport communal et Direction Montaigu	
Référente communale - Angélique CHARRIER.....	06.72.08.28.74
Bureau AIFR - Sophie GUILBAUD.....	02.51.31.15.75
Direction Les Brouzils (Collège Notre de Dame de l'Espérance) - Familles Rurales Les Brouzils	02.51.42.91.94
Direction La Roche sur Yon - Région des Pays de la Loire.....	02.28.85.82.82

BIBLIOTHÈQUE

Espace St Georges / Responsable : Jeanine BILLAUD / Prêts gratuits de livres. Ouverte à tous.....	02.51.06.34.42
lherbergement@biblio-canton-rocheserviere.fr / www.biblio-canton-rocheserviere.fr	
Mercredi : 15h / 17h30 et Samedi : 10h / 12h	
Possibilité de réserver les livres directement sur le site internet du réseau, de les faire venir à la bibliothèque de l'HERBERGEMENT et de les récupérer lors d'une permanence.	

AUTRES SERVICES

PRESSE

Correspondant OUEST France / BOLTEAU Laurent - bobol3@aliceadsl.fr.....	06.26.84.14.50
---	----------------

CULTE CATHOLIQUE

Presbytère de L'Herbergement - Eglise Sainte Marie Madeleine.	
Rattachés à la Paroisse Pierre Monnereau de Rocheservière.....	02.51.94.90.48
Référent local - François JOUSSEAUME.....	02.51.42.42.82

SERVICES MÉDICAUX

AMBULANCES

Ambulances MARTIN - 49 rue G. Clemenceau	02.51.42.46.78
ALEXIA TAXI - 3 rue de l'Eviaud.....	06.15.32.62.75

DENTISTES

Valentina BUZARIU - 2 rue des Acacias.....	02.51.42.80.48
---	----------------

INFIRMIÈRES

Sarah FORTANNIER, Frédérique MARCOTTE - Espace Jean Lanoue.....	02.51.42.49.08
18 B rue de Lattre de Tassigny	

SERVICE DE SOINS INFIRMIERS À DOMICILE

Les Rives de la Boulogne / Infirmières Coordinatrices : Régine BRUNET et Hélène PAVAGEAU	02.51.43.91.20
9 rue Jean XXIII - Mormaison - 85260 MONTREVERD.....	

MÉDECINS GÉNÉRALISTES

Docteur Oana URSOI	02.51.09.61.78
Docteur Florent SCHMUTZ	02.51.09.61.78
Espace Jean Lanoue - 22A rue de Lattre de Tassigny	

MASSEURS KINÉSITHÉRAPEUTES

Stéphanie METIVIER / Emilie CHIRON / Hélène LUCAS / Justine BOURASSEAU - 4 rue de Grasla.....	02.51.43.36.59
--	----------------

OSTÉOPATHE

Juan HABER - Espace Jean Lanoue / 16 C rue de Lattre de Tassigny.....	06.08.41.41.21
--	----------------

ORTHOPHONISTES

Charlotte BROSSET	07.86.76.76.89
Elodie LAIDIN	02.51.05.35.89
Charlène THOMMERET	07.66.19.23.16

Espace Jean Lanoue / 16 D rue de Lattre de Tassigny

PÉDICURE PODOLOGUE

Céline RINEAU - 4 rue de Grasl.....	06.65.19.81.49
--	----------------

PHARMACIE

HILLERITEAU-DRAPEAU - 18 rue G. Clemenceau.....	02.51.42.85.07
--	----------------

Ouverture : du lundi au vendredi de 9h à 12h30 et de 14h30 à 19h / samedi de 9h à 12h30

Service de garde	32.37
-------------------------------	-------

PSYCHOLOGUE CLINICIENNE

Virginie MERLET - Espace Jean Lanoue / 16 C rue de Lattre de Tassigny.....	06.67.08.77.70
---	----------------

PSYCHOMOTRICIEN

Mathieu BELAUD - Espace Jean Lanoue / 16 C rue de Lattre de Tassigny.....	06.19.15.93.53
--	----------------

VÉTÉRINAIRE

Clinique vétérinaire Logne et Boulogne / Dr Charles ORIEUX - 69 rue du Maréchal de Lattre.....	02.51.42.45.90
---	----------------

Service de garde

SERVICE SOCIAL

CENTRE MÉDICO-SOCIAL

1 Esplanade de Verdun – 85600 Montaigu Vendée / E-mail : cms.montaigu@vendee.fr.....	02.28.85.75.75
--	----------------

Permanence puéricultrice sur RDV**Permanences Assistante sociale** à L'Herbergement

Tous les mardis de 9h à 12h sur RDV auprès du Centre Médico-social.

Pour contacter dans l'urgence un travailleur social, appeler au Centre médico-social de Montaigu du lundi au vendredi de 9h à 12h30 et de 13h30 à 17h30

AUTRES SERVICES

3 Esplanade de Verdun – 85600 Montaigu Vendée

CAF (Caisse d'Allocations Familiales) / Entretiens sur RDV uniquement - www.caf.fr	0810 25 85 10
--	---------------

CARSAT (Caisse d'assurance retraite et de la santé au travail) / Entretiens sur RDV uniquement...	02.51.43.52.70
--	----------------

LISTE DES NUMÉROS UTILES

SOS Femmes Vendée	02.51.47.77.59
--------------------------------	----------------

A destination des victimes de violence, de leur entourage ou des professionnels. (24h/24 et 7j/7)

Allo Enfance en danger	119
-------------------------------------	-----

À destination des enfants, des adolescents confrontés à une situation de risque ou de danger pour eux-mêmes ou pour un autre. À destination des adultes confrontés ou préoccupés par une situation d'enfant en danger ou qui risque de l'être.

(7j/7 et 24h/24, anonyme, confidentiel et gratuit)

ANPAA 85 - Association Nationale de Prévention en Alcoologie et en Addictologie.....	02.51.62.07.72
---	----------------

À destination de personne ou de l'entourage avec des questionnements, des besoins de soutien ou de conseil sur leur consommation d'alcool. (du lundi au vendredi de 9h30 à 12h30 et de 13h30 à 16h30)

Drogues Info Service	0.800.23.13.13
-----------------------------------	----------------

À destination de personne ou de l'entourage en demande de conseil, pour comprendre, prendre du recul, connaître les risques, ou consulter des professionnels compétents. (7j/7 confidentiel et anonyme)

SOS Amitié	02.40.04.04.04
-------------------------	----------------

À destination des personnes ayant un mal-être ou traversant une période difficile. (24h/24 et 7j/7 confidentiel et anonyme)

Solitud'Écoute (Asso frères des pauvres).....	08.00.47.47.88
--	----------------

À destination des personnes de plus de 50 ans en situation d'isolement (de 15h à 18h, 7 j/7)

Croix-Rouge Française « Croix-Rouge chez vous »	09.70.28.30.00
--	----------------

Service de soutien psychologique quel que soit l'âge ou la situation (période difficile à vivre, solitude, violence physique ou morale, conflit relationnel ou addiction...). Dispositif permettant aussi de s'approvisionner en produits de première nécessité (de 8h à 20h, 7 j/7)

Croix-Rouge Écoute	0.800.858.858
---------------------------------	---------------

Service de soutien psychologique quel que soit l'âge ou la situation (période difficile à vivre, solitude, violence physique ou morale, conflit relationnel ou addiction...) (de 10h à 22h en semaine, de 12h à 18h le week-end)

ANIMATION

ASSOCIATION DU PATRIMOINE HERBERGEMENTAIS (APH)

François DEMURGER06.81.99.06.12

www.feterenaissance.frfeterenaissanceAPH@gmail.com @feterenaissanceherbergement**ATELIER DU PERE FETARD**

Rozenn LE DORIOU - BROCHARD - 06.82.35.98.05 / 07.72.30.24.78

rozenn.ledoriot@laposte.net @AtelierDuPereFetard**COMITE DES FÊTES (CFH)**

Bernard LOUINEAU.....06.28.45.98.46

Location matériel.....06.85.83.43.67**LES MARTINE'S**

Guillaume HOOGE06.72.72.37.26

guillaume.hooge@ign.fr**UCAH**

Yvan DANIAU06.40.28.27.30

yvan.daniau9@orange.fr

CULTURE

ATELIERS MUSIQUE FAMILLES RURALES

Bureau.....02.51.06.36.04 / 07 88 49 06 72

BIBLIOTHEQUE

Espace St Georges - Jeanine BILLAUD.....02.51.06.34.42

Mercredi : 15h-17h30 / Samedi : 10h-12h

Possibilité de réserver les livres directement sur le site internet du réseau, de les faire venir à la bibliothèque de l'HERBERGEMENT et de les récupérer lors d'une permanence.

lherbergement@biblio-canton-rocheserviere.frwww.biblio-canton-rocheserviere.fr**DOMARTS (cours d'arts visuels pour enfants)**

Dominique BAREAU.....06.75.52.67.40

gerard.bareau@wanadoo.fr**THEÂTRE "LES NOUVEAUX NEZ"**

Solange de BAUDINIÈRE.....06.35.58.11.09

lesnouveauxnez85@gmail.com @lesnouveauxnez

ENFANCE - JEUNESSE

ACTI'MÔMES**(accueil de loisirs et accueil périscolaire)**

Lauriane GOISLOT et Rebecca BRAY (Co-présidentes)

Christophe BILLAUD (Directeur)

9 rue de l'Ancienne Mairie.....02.51.42.46.19

Accueil Périscolaire (avant et après l'école) :

Ouvert le matin dès 7h et le soir jusqu'à 19h.

Accueil de Loisirs : le mercredi, et toutes les vacances scolaires, de 7h à 19h.**Fermé entre Noël et le 1^{er} janvier.**actimomes85@gmail.comwww.actimomes85.wixsite.com/actimomes**ASSOCIATION INTERCOMMUNALE FAMILLES RURALES (AIFR)**

Patrick MERIEAU (Président)

Laure CHOTARD (Directrice).....02.51.94.99.93

aifr.jeunesse@gmail.com

Service Jeunesse

Charlotte PRAUD.....02.51.94.99.98

aifr.acm@gmail.com

Service Transport Scolaire

Sophie GUILBAUD.....02.51.31.15.75

aifr.transportscolaire@orange.frwww.famillesrurales.org/aifr**AMICALE LAÏQUE JEAN DE LA FONTAINE**

Jonathan CHOLEAU (Président).....06.80.67.46.31

amicalejeandelafontaine@gmail.com @Amicale Laïque Jean de la Fontaine**APEL**

Catherine PAVAGEAU (Co-présidente).....06.89.87.72.81

Gaëlle RIALLAND (Co-présidente).....06.70.64.10.36

www.lherbergement-arcenciel.frapel@lherbergement-arcenciel.fr @APEL Ecole Arc En Ciel**BULLES DE PARENTS**

Geneviève BEAUVINEAU.....06.21.63.42.12

g.beauvineau@gmail.com

Anne-Marie JOUSSEAUME.....06.89.25.18.30

amjousseaume@orange.fr @bullesdeparents**FAMILLES RURALES - BABYSITTING**

Sylvain GADAIS.....06.71.41.86.55

FAMILLES RURALES - HALTE GARDERIE ITINERANTE**"LES P'TITS POUSETS ROUL"**

Karen GUYON (directrice).....06.78.06.67.46

FAMILLES RURALES - LES P'TITS SPORTIFS

Charlotte PRAUD.....02.51.06.36.04 / 07 88 49 06 72

FAMILLES RURALES - RESTAURANT SCOLAIRE

Ligne directe.....02.51.42.40.66

HERBER JEUNES

Nadège LANDREAU (présidente).....06.02.30.25.31

LES P'TITES CANAILLES (Assistants Maternelles Agréées)

Magali MORNET et Céline ORIEUX (Co-présidentes)

assolesptitescanailles@gmail.com

Manon TURCAUD.....02.51.31.13.62

06.84.82.20.08

manon85310@ymail.com**OGEC Ecole Privée Arc-en-Ciel**

Arnaud BOUDAUD (Président).....06.73.35.92.52

arnaud.boudaud@orange.frdirection@lherbergement-arcenciel.fr**OXY'JEUNES (AIFR)**

Charlotte PRAUD (Service Jeunesse).....02.51.94.99.98

aifr.acm@gmail.com

INTÉRÊT GÉNÉRAL

AMICALE DES DONNEURS DE SANG

Rémi ARNAUD.....06.68.04.65.40

AMICALE DES SAPEURS POMPIERS

Aurélien CAILLÉ.....06.12.32.22.40

Joachim POLLE.....06.88.17.81.27

COMMUNAUTE CHRETIENNE DE PROXIMITE

François JOUSSEAUME.....02.51.42.42.82

CONJOINTS SURVIVANTS ET PARENTS D'ORPHELINS

Jacqueline ROUX.....02.51.42.86.19

SYNDICAT DES EXPLOITANTS AGRICOLES

Thierry JOLLET.....06.20.65.70.82

UNION NATIONALE DES COMBATTANTS (UNC)

Michel OUVARD (Président).....06.10.70.89.75

02.51.42.85.31

michel.ouvard2@wanadoo.fr**ASSOCIATION FRANCOPHONE POUR VAINCRE LES DOULEURS**

Nadine GUITTON (référente).....06.40.07.16.60

guitton.nadine@gmail.com

LOISIRS - SPORTS

ASTTH (Tennis de table)

Simon AIRIEAU (Président).....06.85.03.32.14

airieau@hotmail.comwww.tennis-de-table-herbergement.fr**ASSOCIATION SPORT ET BIEN ETRE**

François BOSSIS (Président).....06.73.93.22.73

assbe85@gmail.com**CHASSE SAINT HUBERT**

Guillaume SAUVAGET (Président).....06.32.10.64.03

CLUB SOURIRE D'AUTOMNE

Michel JARRY (Président).....02.51.42.80.14

André TRICHET (Secrétaire).....06.75.98.69.28

andre.trichet@sfr.fr

Marie-France LARDIERE

(Responsable de la section Gym).....02.51.42.42.22

HWARANG TAEKWONDO

Agnès COUTON (Président).....06.10.53.04.64

hwarangtaekwondoherbergement@gmail.com[f @htlherbergement](https://www.facebook.com/htlherbergement)**L'AGE D'OR (association des résidents de l'EHPAD)**

Amandine GEFFRAY.....02.51.42.89.07

LE DAMIER VENDEEN

Gabriel VINET (Président).....06.17.79.92.26

LES ORNI MOTOCLUB

Charlie MONFORT (Président).....06.17.72.88.82

mclesorni85260@gmail.com[f @mc.orni.3](https://www.facebook.com/mc.orni.3)**SESSION (Skate Board)**

AëlCHEREL.....06.58.23.16.11

SMASH BASKET VENDÉE SUD LOIRE

Patrice LOCTEAU (Président).....06.14.06.10.24

Secrétariat.....06.78.27.11.82

secretariat@smashbasket.frwww.smashbasket.fr**SMASH TENNIS**

Freddy OUVARD (Président).....07.81.06.67.36

aurelie-freddy@orange.fr**SMS FOOTBALL**

Yannick FONTENEAU (Président)

Emilie DAHERON (Contact).....06.29.61.21.66

emi.om@orange.frwww.smsfootball.fr**SMS VELO**

Didier CHAILLOU (Président).....06.17.68.04.86

didiersmsvelo85260@gmail.comwww.smsvelo.fr**TEMPS DANSE**

Vanessa BERTHOMÉ (Présidente).....06.74.90.62.33

tempsdanse.herber@gmail.comwww.tempsdanseherber.wixsite.com/website**YOGA**

Anita EULA-DUGAST (Présidente).....06.77.34.03.17

yogalherber@gmail.com

SERVICES

Association locale ADMR de L'Herbergement-Montréverd

Jacqueline HUMEAU (présidente).....02.51.42.44.61

5, Place de l'Eglise à L'HERBERGEMENT

Permanence physique le mardi de 9h à 12h

et le 1^{er} mercredi du mois et aussi sur RDV

Secrétariat mutualisé (Comité de secteur)

2 rue du Vieux Château, Boufféré - 85600 Montaigu-Vendée

Permanence physique et téléphonique :

Du lundi au vendredi de 8h30 à 12h30 et de 14h à 17h

terresdemontaignu@admr85.orgwww.admr85.org[f ADMR Vendée Actualités](https://www.facebook.com/ADMRVendeeActualites)**FAMILLES RURALES – BUREAU ESPACE ST GEORGES**

Jérémy PAPIN (Président)

Charlotte PRAUD (directrice).....02.51.06.36.04 / 07 88 49 06 72

Permanences au Bureau :

Lundi : 9h30 / 11h30 et 14h / 17h.

Vendredi : 9h30 / 11h30 et 14h / 16h.

famillesrurales.lherbergement@gmail.comwww.famillesrurales.org/lherbergement**SECOURS CATHOLIQUE**

Sylvain GADAIS (Président).....06.71.41.86.55

equipelocale.rocheserviere@secours-catholique.org

COMITÉ DES FÊTES

LOCATION DE MATERIEL

Notre service de location assure une permanence le **lundi et le vendredi soir à partir de 18H** pour la prise et le retour du matériel. Nous demandons aux associations et aux particuliers de prendre soin du matériel.

LOCATION VAISSELLE

Désignation	Qté totale	Location (le lot de)	Remplacement (l'unité)	Cauton
Verres				
A pied	72	2 € (12)	1,50 €	50 €
Cave	150	1 € (12)	1,50 €	50 €
Couverts (Couteaux, Fourchettes, Cuillères, Cuillères à café)				
	72	1 € (12)	0,50 €	50 €
Assiettes				
Petite / Grande	72	4 € (12)	2 €	50 €
Autres vaisselles				
Tasses	72	2 € (12)	1,50 €	50 €
Plat inox	8	3 €	3 €	100 €
Pichets inox ou plastique	24	1 €	1 €	
Percolateur	3	15 €		100 €

LOCATION REMORQUE FRIGORIFIQUE

Durée de la location	Commune	Extérieur	Cauton
1 jour dans la semaine	25 €	40 €	500 €
2 jours dans la semaine	35 €	50 €	500 €
Jour supp. (hors WE)	10 €	15 €	500 €
Week-end complet	50 €	60 €	500 €

RÉSERVATION AU 06 85 83 43 67

Pour toute demande de location (particuliers ou associations), un chèque de caution sera à fournir lors du retrait du matériel.

Désignation	Qté dispo à l'alloc	Commune	Extérieur	Cauton	
Coffret électrique	1	50 €	50 €	200 €	
Plancha au gaz	3	30 €	40 €	200 €	
Poêlon Paëlla (Ø90 cm + réchaud)	1	40 €	60 €	200 €	
Réchaud gaz + Table inox	3	10 €	10 €	50 € par réchaud	
Friteuse	Gaz 15L ou 20L	2	30 €	60 €	200 €
	Électrique (Mono) 10L	3	20 €	40 €	100 €
Crêpières gaz	2	10 €	15 €	100 €	
Stands	3m x 6m	14	15 €	30 €	200 €
	6m x 6m	3	40 €	60 €	500 €
Chapiteaux (Long. max. 30 m)	6m x 9m	3	50 €	80 €	500 €
	6m x 12m	3	60 €	110 €	500 €
3 Chapiteaux (Qté: 6 pignons)	6m x 15m	2	70 €	130 €	500 €
	6m x 18m	1	80 €	160 €	500 €
Stands pliants 3m x 6m	5	50 €	60 €	1000 €	
Stands pliants 3m x 3m	8	30 €	40 €	500 €	
Néons	40	5 €		20 € par néon	
Tables	220 m x larg. 0,70 m ou 0,80 m	73	2 €	30 € par table	
Bancs	2m (neufs)	150	1 €	10 € par banc	
Chaises	200	5 € les 10		100 €	
Dessus de bar (ganivelles non fournies)	10	2 €			
Mange-debout	30	3 €	4 €	50 €	

Vidéoprojecteur	Qté 1	20 € (association)	30 € (particulier)	Cauton 500 €
-----------------	-------	--------------------	--------------------	--------------

BULLETIN MUNICIPAL DE L'HERBERGEMENT :

Mairie de l'Herbergement

21 place de l'Église - 85260 L'HERBERGEMENT

Tél. 02 51 42 81 74 - E-mail : mairie@lherbergement.fr

Site : www.lherbergement.fr

Directrice de publication : Anne BOISTEAU-PAYEN / Rédacteur en chef : Jean-Michel SOULARD

Création et mise en page : Ludivine YOU – Graphiste

Impression : GO !!! IMPRESSION – St Georges de Montaigu – MONTAIGU-VENDÉE

Magazine distribué gratuitement - Tirage : 1615 exemplaires.

Imprimé à partir d'encre végétales, sur papier PEFC.

Crédit photos : Mairie de l'Herbergement, Terres de Montaigu, Julien GAZEAU, Laurent BOLTEAU, Adobe Stock.

AGENDA des fêtes et manifestations 2021

JANVIER

Mardi 5 | 17H-19H,
INSCRIPTIONS (SUR RDV), Ecole Arc en Ciel

Samedi 16 | 10H-12H,
INSCRIPTIONS (SUR RDV), Ecole Arc en Ciel

Jeudi 21 | 19H30, Restaurant Scolaire
ASSEMBLÉE GÉNÉRALE, Familles Rurales

Samedi 23 | 9H-17H
PORTES OUVERTES / MFR

FÉVRIER

Samedi 6 | 10H30, Salle Aquarelle
ASSEMBLÉE GÉNÉRALE, UNC AFN

Dimanche 7 | Salle Aquarelle
CONCOURS DE BELOTE, Sapeurs Pompiers

Mercredi 17 | Salle de la Clairière
PASSAGE DE GRADES, Hwarang Taekwondo

Dimanche 21 | Salle Aquarelle
LOTO, Chasse St Hubert

MARS

Samedi 6 | Salle Concorde Montréverd
TOURNOI JEUNES ET GENTLEMAN,
A.S.T.T.H Tennis de Table

Samedi 6 | Stade
PLATS À EMPORTER, SMS Football

Vendredi 19 | 20H30, Salle Aquarelle
REPRÉSENTATION THÉÂTRE,
Les Nouveaux Nez

Samedi 20 | 9H-17H
PORTES OUVERTES / MFR

Samedi 20 | 20H30, Salle Aquarelle
REPRÉSENTATION THÉÂTRE,
Les Nouveaux Nez

Dimanche 21 | 15H, Salle Aquarelle
REPRÉSENTATION THÉÂTRE,
Les Nouveaux Nez

Samedi 27 | Espace Envoy
JOURNÉE PARENTALITÉ, Bulles de Parents

AVRIL

Samedi 17 | 20H30, Salle Aquarelle
REPRÉSENTATION THÉÂTRE JEUNES,
Les Nouveaux Nez

Dimanche 18 | 15H, Salle Aquarelle
REPRÉSENTATION THÉÂTRE JEUNES,
Les Nouveaux Nez

MAI

Samedi 8 | 20H30, Salle de la Clairière
COMMÉMORATION, UNC - AFN

Lundi 24 - Pentecôte | Stade
TOURNOI DE SIXTE, SMS Football

JUIN

Samedi 5 et dimanche 6 | Courts extérieurs
TOURNOI INTER-CLUB, SMASH Tennis

Vendredi 11 | 18H-20H30
FORUM DES ASSOCIATIONS

Samedi 12 | 10H-12H30
FORUM DES ASSOCIATIONS

Samedi 12 | Salle de la Clairière
FÊTE DE LA MUSIQUE, Comité des Fêtes /
HerberJeunes / Ateliers Musique

Mercredi 16 | Salle de la Clairière
PASSAGE DE GRADES, Taekwondo

Vendredi 18 | Salle Aquarelle
GALA ANNUEL, Ateliers Musique

Samedi 19 | Salle Aquarelle
GALA DE DANSE, Temps Danse

Samedi 26 | Salle Aquarelle
FÊTE DE L'ÉCOLE JEAN DE LA FONTAINE

Dimanche 27 | Salle Aquarelle
FÊTE DE L'ÉCOLE ARC EN CIEL

SEPTEMBRE

Samedi 4 | Salle Aquarelle
SPECTACLE HUMORISTIQUE CAROLINE
LE FLOUR : LA CHAUVE SOURIT,
Les Nouveaux Nez

Samedi 25 et dimanche 26 |
Salle de la Clairière,
VIDE GRENIER, Les Ornis

OCTOBRE

Samedi 2 et dimanche 3 | Salle de la Clairière
EXPOSITION D'ŒUVRES D'ART D'ENFANTS,
Domarts

Vendredi 8 | Espace Envoy
ASSEMBLÉE GÉNÉRALE, Comité des Fêtes

Samedi 16 et dimanche 17 | Salle Aquarelle
WEEK-END JEUX, Arc en Fontaine

Samedi 23 | Salle Aquarelle
SOIRÉE CABARET, Comité des Fêtes

Vendredi 29 | Espace Envoy
ASSEMBLÉE GÉNÉRALE, SMS Vélo

NOVEMBRE

Début Nov |
VENTE DE SAPINS DE NOËL,
Ecole Arc en Ciel

Jeudi 11 | Salle de la Clairière
COMMÉMORATION, UNC-AFN

Dimanche 21 | Salle Aquarelle
MARCHÉ AUX JOUETS,
APEL Ecole Arc en Ciel

Samedi 27 | Salle Aquarelle
CONCOURS DE BELOTE, UNC-AFN

DÉCEMBRE

Samedi 4 | Salle Aquarelle
SAINTE BARBE, Amicale Sapeurs Pompiers

Lundi 6 | 15H30-19H30, Salle Aquarelle
DON DU SANG, Amicale donneurs de sang

Vendredi 10 | Salle Aquarelle
FÊTE DE NOËL,
Amicale Laïque Ecole Jean de la Fontaine

Dimanche 19 |
PASSAGE DU PÈRE NOËL
ANIMATIONS DE NOËL,
Comité des Fêtes / UCAH

#jesuisjosephine

l'union fait la course

OÙ TU VEUX, QUAND TU VEUX !

je marche, et toi ?

haut les mains ! Je montre mes **seins** à mon médecin

LA JOSEPHINE

1^{ER} AU 11 OCTOBRE 2020

c'est pour la bonne cause !

COURSE ET MARCHÉ 100% FÉMININE
AU PROFIT DE LA LIGUE CONTRE LE CANCER

lrsy.fr/lajosephine









MERCI POUR VOTRE PARTICIPATION !